GARDERBLADET

APRIL 2022

NR. 4 | 111. ÅRGANG

MAJESTÆTEN UDDELER
DRONNINGENS UR

+

HÆDERSLEGATER UDDELT AF
REMMEN FONDEN

DET HELE VÆRD – IGEN

VETERANPROJEKT GRØNLAND HAR FOR TREDJE GANG BESØGT GRØNLAND

GARDERBLADET

ISSN 0903-9422

BLADET

REDAKTØR
apr-12 Andreas Dalsgaard Schultz
garderbladet@garderforeningerne.dk

DEADLINE
3. april til Garderbladet maj
1. maj til Garderbladet juni/juli

NÆSTE GARDERBLAD
Udkommer i uge 14

MANGLENDE GARDERBLAD
Meldes på tlf. 33 15 52 04 eller
www.garderforeningerne.dk/
garderbladet

ANNONCETEGNING
Hent annoncepjece på
www.garderforeningerne.dk/
garderbladet eller kontakt redaktionen

FORENINGEN

PROTEKTOR
Hendes Majestæt Dronningen

PRÆSIDENT
maj-70 Jens Crone

FORRETNINGSFØRER
okt-77 Jan Stoltenborg

SEKRETARIATET
Tlf. 33 15 52 04
Livgardens Kaserne
Gothersgade 100, 1123 København K
www.garderforeningerne.dk
sekretariatet@garderforeningerne.dk
Åbent mandag - torsdag 09:30 - 14:30

REVISOR
dec-84 Michael Wienberg
Dansk Revision, Søborg

REGIMENTET

GARDERKASERNEN
Høveltevej 111-117, 3460 Birkerød
Tlf. 72 83 40 00
www.livgarden.dk

ADJUDANTEN
DG Forbindelsesofficer
Kaptajn Thomas G. Hansen
lg-le-02@mil.dk

PRESSE & INFORMATIONSOFFICER
Kaptajn Thomas Helbro Reimann
Tlf. 41 93 36 42
lg-le-03@mil.dk

UDVALGENE

HVERVEUDVALGET
dec-12 Albert Dieckmann
Tlf. 40 44 17 73
mandfred17@hotmail.com

SKYDEUDVALGET
okt-77 Jan Stoltenborg
Tlf. 81 61 20 73
stoltenborg@mail.dk

BOWLINGUDVALGET
sep-85 Henrik Agerlin
Tlf. 28 44 12 94
henrik.agerlin@gmail.com

garderforeningerne.dk | @garderforeningerne | @garderliv

DEN KONGELIGE LIVGARDES FOND

Den Kongelige Livgardes Fond har brug for din hjælp. Støt fonden med 200 kr.

Donationer kan gives på følgende kontonummer: 3001 - 8560107537 eller på MobilePay nr. 42697 med anførelse: "Donation til Den kongelige Livgardes Fond"

GARDERBLADET ONLINE

Husk at du altid kan læse Garderbladet digitalt en uge før bladet udbringes. Se mere på www.garderforeningerne.dk/garderbladet

Brug koden "gammelgarder"

KLIMA-NEUTRAL TRYKSAG

Indholdet i Garderbladet er ikke nødvendigvis sammenfaldende med redaktionens, De Danske Garderforening eller Livgardens synspunkter. Eftertryk og kopiering tilladt med kildeangivelse. Garderbladet udgives 11 gange om året af De Danske Garderforeninger. Garderbladet trykkes som klima-netrual tryksag af KLS Pureprint.

MINDEHØJTIDELIGHED
For Rexulykken 1997 - delingen samles på 25-års dagen.
Se mere på s. 8.

HÆDERSLEGATER UDDELT
af Henning Remmens Støttefond for Gardere. **Se mere på s. 10.**

DET HELE VÆRD - IGEN!
Veteranprojekt Grønland har igen været afsted. Læs om hvordan årets tur til Grønland er gået på **s. 12.**

FORSIDEN

OM BILLEDET
HMD inspicerer den opstillede paradestyrke under Dronningeparaden i marts måned.

FOTO
apr-12 Andreas Dalsgaard Schultz

NU MÅ VI STÅ SAMMEN

Vi har overstået januar måned, desværre uden festligholdelse af Hendes Majestæt Dronningens 50-års regentjubilæum. Vi har overstået februar måned med fejringen af Kronprinsesse Mary. Covid-19 er her stadig, men restriktionerne er ophævet, og det skulle fejres. Men er der egentlig noget at fejre i disse dage?

Jeg skrev i min sidste klumme, at det nødigt skulle gå hen at blive det år, hvor vi tænker tilbage på "Det fordømte forår". Det var lige netop, hvad det blev, "Det Fordømte forår".

Der er de sidste mange uger skrevet mangt og meget om invasionen af Ukraine, og der er foretaget mange analyser af, "Hvorfor". Det er der mange svar på og endnu flere spørgsmål, men det kræver vel egentlig en psykoanalyse af "mandens" hoved, og den er der ingen, der tør foretage. Hvornår mon det går op for den russiske befolkning, at de er blevet åndeligt voldtaget gennem de statslige russiske medier?

Jeg kan ikke lad være med at tænke på en gammel ven, på en nu afdød oberstløjtnant, når vi talte om de svære tider i foreningslivet. "Ved du hvad Jens", sagde han "vi har i mange år haft det alt for godt. Kun en lille krig kan få os til at stå sammen igen i kammeratskab, fællesskab og sammenhold".

Og, er det ikke lige dét, der sker i dag på baggrund i de lidelser som Ukraine oplever? Selv vort Folketing er vågnet op til dåd, og vil nu pumpe milliarder af kroner i vort forsvar, sågar vil de nu afskaffe det militære forbehold til EU.

Men, er det ikke beslutninger, der burde være taget for længe siden, og beslutninger der tages nu, fordi vi kan se, at det der sker i Ukraine, på et eller andet tidspunkt, også kan komme til at ramme os selv?

Vort verdensbillede er på én gang ændret radikalt. De vestlige lande har fået storpolitikken at føle, når den er værst. Det Ukrainske folk er taget som gidsler i denne storkonflikt, og kæmper i dag en kamp for det vestlige samfund, for demokrati, frihed og ytringsfrihed, uden at vi selv kan tage del deri.

Historien gentager sig med et flashback til besættelsen af Ungarn i 1956, når demokratiske værdier bliver farlige for et kommunistisk diktatur. Jeg håber inderligt, at Ukraine kan stå imod.

Nu kommer det til at vise sig, om den Europæiske Union kommer til at stå mere styrket sammen. Bedre sent end aldrig. Vi kan ikke blive ved med at gemme os bag "mors skørter". Det er mit håb. Vi er på rette vej i fællesskabets ånd, hvor store omkostningerne end må blive.

Første dag i marts var De Danske Garderforeninger repræsenteret til chefskifteparade i 2. BTN med et beskedent antal faner på Garderkasernen, hvor vi sagde farvel til OL Torben Egidiussen, og vi sagde goddag til ny chef OL Henrik Schirrmacher. Desværre var OL Torben Egidiussen ikke til stede, da han så uheldigt det kunne være, var ramt af Covid-19. Vi ønsker OL Torben Egidiussen held og lykke i hans nye funktion indenfor Nato, og siger tak for et forbilledligt samarbejde de sidste 3 års tid. Det er trods alt 2 BTN, der leverer de nye medlemmer til DG. Vi er sikre på, at det gode samarbejde med 2 BTN fortsætter under OL Henrik Schirrmachers ledelse.

Den 13. august 2022 afholdes vor årgangsparade på Livgardens Kaserne i Gothersgade sammen med Livgardens afholdelse af 100-års jubilæumsfodboldkampen mellem Svea Livgarden og Den Kongelige Livgarde. I sidste nummer af Garderbladet er der trykt et program, men allerede nu kan jeg sige, at der bliver små ændringer hertil i tidsangivelserne. Min opfordring er, at I orienterer jer i de kommende udgivelser af Garderbladet ■

MAJ-70 JENS CRONE
Præsident, De Danske Garderforeninger

GARDERFORENINGER
donerer beløb til DKLF

NY CHEF
er tiltrådt for 2. bataljon

NOTAT

POLITIØVELSE
afholdt i Lillerød

LIVGARDEN INDGÅR SAMARBEJDE
med veteranprojekt Grønland

TRE FORENINGER DONERER

→ Tre sjællandske foreninger donerede i marts måned 4.084 kr. til Den Kongelige Livgardes Fond. Beløbet er indsamlet af Garderforeningerne for Høje Taastrup, Gl. Roskilde Amt samt Søndre Birk under foreningernest fællesarrangementer. God stil!

BEFALINGSMANDSUDDANNELSE

→ Fredag den 25/2 forestod 1/I LG befalingsmandsuddannelse for dele af de vagtgående sergenter fra Vagtkompagniet. Formålet var at styrke befalingsmændene i de procedurer og standarder, som anvendes ved kamp på et tredimensionelt plan. Derudover var formålet også at styrke relationerne mellem I/LG og Vagtkompagniets befalingsmænd. Formålet blev opnået og alle havde en fremragende dag i en anderledes rammen.

ÆRESKOMMANDO PÅ KASTELLET

→ Fredag den 4. marts opstillede Vagtkompagniet en æreskommando, da forsvarsministrene fra Letland, Storbritannien og Danmark lagde en krans ved mindesmærket.

I anledning af Hendes Majestæt Dronningens fødselsdag den 16. april sender alle gamle gardere de hjerteligste tanker og bedste ønsker til vor høje protektor

PRINS JEANS BOG

→ Prins Jean af Orleans gjorde tjeneste ved Den Kongelige Livgarde fra 1894 – 1899. Han var – som så mange andre gardere – glad og stolt over sin tjeneste ved Livgarden. Prinsen donerede i taknemmelighed midler, der satte regimentet i stand til at give hver enkelt garder en bog som minde om tiden ved Livgarden. Takket været Den Kongelige Livgardes Fond, kan traditionen med udlevering af "Prins Jeans Bog" opretholdes den dag i dag. Således kunne chefen for uddannelsesbataljonen, se de nyudnævnte gardere fra 2. og 3. kompagni i øjnene og stemple en velfortjent bog ud til hver enkelt efter endt rex-tur i marts måned.

POLITIØVELSE I LILLERØD

I begyndelsen af marts måned har garderne **fra indkaldelseshold December 21**, skiftevis været på øvelse i Lillerød by i Allerød.

→ Formålet med øvelsen er at træne samarbejdet mellem Livgardens beredskabsvagthold og Politiets førere, der har ledelsen, hvis beredskabsvagtholdet skal indsættes. Derfor skulle garderne trænes i dette og indsættes i områder, som ikke er at finde i et øvelsesterræn. Og som varierer med gående, cyklende og kørende civile foruden trafikken ind og ud af bevogtede områder. Hertil kom håndteringen af "mistænkte personer og køretøjer", som skulle erkendes inden de fik held med deres hensigter.

UDNÆVNELSE OG NY CHEF FOR 2. UDDANNELSESKOMPAGNI

→ Tidligt på morgenen fredag den 25. februar kunne chefen for Livgarden, oberst Mads Rahbek, udnævne premierløjtnant Kristian til kaptajn. Herefter blev kommandoen over 2. kompagni givet til den nyudnævnte kaptajn, som ønskes alt godt i den kommende tjeneste.

SAMARBEJDE MED VETERANPROJEKT GRØNLAND

→ Den Kongelige Livgarde indgår samarbejdsaftale med Veteranprojekt Grønland, der sikrer, at regimentet fremadrettet indgår i et samarbejde med Veteranprojekt Grønlands aktiviteter, hvor dette findes formålstjenesteligt af regimentet og giver relevans i forhold til regimentets fremadrettede veteranarbejde. Aftalen indebærer, at Veteranprojekt Grønland i 2022 stiller fire deltagerpladser til rådighed for regimentets veteranarbejde.

NY CHEF FOR 2. BATALJON

→ Den 2. marts fik II/LG en ny chef. Oberstløjtnant Schirrmacher obertog posten fra oberstløjtnant Egidiussen, der har været chef for bataljonen siden november 2019. Begivenheden blev markeret med en parade på garderkasernen, hvor 2. bataljon deltog samt dele af tambourkorpset. Oberst Mads Rahbek overdrog kommandoen og gjorde officielt oberstløjtnant schirrmacher til chef for II/Livgardebataljon. Velkommen til Oberstløjtnant Schirrmacher og held og lykke i stillingen.

INDPASSAGE OG INDMARCH

→ Sidste dag på REX-turen er kendetegnet ved den navnkundige indpassagebane samt indmarch og udleveringen af Rex'er, der er det endegyldige tegn på, at man kan kalde sig Garder. Stort tillykke til alle gardere fra Hold DEC21.

LINDHOLM VVS
Morten Lindholm
Aut. vvs installatør & tekniker

• Fjernvarmeinstallationer
• Cirkulationspumper
• Badeværelser
• Renovering
• Gulvvarme
• Alt i VVS

26 33 11 15

Vi udfører alt i VVS i storkøbenhavn og på Sjælland.

DEC- 95 M.M.L. Nielsen

BERØRT MAJESTÆT UDDELTE DRONNINGENS UR

Onsdag d. 16. marts aflagde HMD Livgardens Kaserne et besøg for at tage afsked med hold AUG-21 og naturligvis for at uddele Dronningens Ur.

TEKST & FOTO: **APR-12 ANDREAS DALSGAARD SCHULTZ**

→ Det var en tæt tåge, der lå over Livgardens Kaserne, da det meste af vagtkompagniet indøvede til parade onsdag formiddag. Men som timet til begivenheden lettede tågen over Indre By efter middag, således at vagtkompagniet kunne træde an i det flotteste forårsvejr.

På slaget 14 ankom Majestæten i Krone 1, og herfra forløb paraden som vanligt med hurraråb, inspektion og tale til indkaldelsesholdet.

Og så alligevel ikke helt som vanligt.

Det var nemlig en tydelig berørt Majestæt, der påvirket af krigen i Ukraine, holdt tale for garderne. Med bevægende ord satte majestæten vagttjenesten og det at være soldat i relief til, hvad der netop nu sker for gardernes kolleger i Ukraine. Og for de gardere, der ikke allerede havde overvejet betydningen af soldaterhvervet, har det helt sikkert givet stof til eftertanke.

Efter majestætens rørende tale kunne oberst Mads Rahbek kalde Garder Kraaer frem, som var indstillet af sine kammerater til at modtage Dronningens Ur.

Garder Kraaer fra Gelsted modtog Dronningens Ur på baggrund af at have udvist sig som en god kammerat, der igennem hele tjenesten har udvist opsøgende hjælpsomhed over for sine kammerater, han har hele vejen igennem haft styr på sine ting, og er yderst vellidt blandt sine kollegaer. Stort tillykke til Garder Kraaer.

JEG ER IKKE I TVIVL OM, AT DET NU BLIVER TYDELIGT FOR ALLE, AT VERDENSORDENEN OG FREMTIDEN SER ANDERLEDES UD

Det er ufatteligt, hvor meget verdenen kan ændre sig mellem to numre af garderbladet.

Vi er nu i den situation, at Putin har iværksat et angreb på Ukraine. En regulær landkrig i Europa, med alle de frygtelige konsekvenser for den ukrainske befolkning, vi kun troede hørte fortiden og 2. VK til. Det skete lige her i Europa.

For Livgardens vedkommende blev vi først berørt af beredskabsændringen ved GHR bataljonen i Slagelse, hvor vi med meget kort varsel skulle støtte med køretøjer og personel. Derefter blev dele af Beredskabsvagtholdet indsat på Bornholm for at bevogte en ny opstillet radar og to F-16 fly på Rønne lufthavn. En regulær bevogtningsopgave som klart lå inden for den opgaveløsning som Beredskabsvagtholdet i Vagtkompagniet er uddannet til.

I skrivende stund afventer vi alle udviklingen i selve krigen, effekten af de indførte sanktioner mod Rusland og ikke mindst udviklingen i NATO's svar på situationen.

Hele denne udvikling afdækker mange konsekvenserne af de tidligere års forsvarsforlig, hvor man fokuserede på uddannelse og udsendelse af mindre enheder til INTOPS, og hvor det nationale forsvar, samt opretholdelsen af beredskaber (af alle slags) blev nedprioriteret. På nær det seneste forlig handlede det jo om at spare penge.

Jeg er ikke i tvivl om, at det nu bliver tydeligt for alle, at verdensordenen og fremtiden ser anderledes ud, og det kræver et anderledes sammensat forsvar af Danmark. Vi er ikke en frontlinjestat, som under den Kolde Krig, men ufreden i og omkring Europa er hurtigt blevet meget tydelig, og det kræver andre prioriteringer og andre midler, end vi har valgt de sidste 20 år.

Senest er der besluttet et nationalt kompromis, som vil medføre flere midler til forsvaret. Debatten om fremtidens forsvar af Danmark og hvorledes dette skal prioriteres vil fylde en del i medierne parallelt med den tragiske udvikling i Ukraine. Jeg tror, at vi alle ønsker en hurtig og god afslutning på krigen i Ukraine, men hvad er det for en verden, vi står tilbage med derefter.

Pro Rege et Grege ■

VAGTKOMPAGNIETS BEREDSKABSVAGTHOLD er indsat i Rønne Lufthavn på Bornholm, hvor garderne bevogter to F-16 fly. Det er en opgave, der falder helt naturligt ind under den opgaveløsning, beredskabsvagtholdet er sat i verden for. Foto: Forsvaret

Oberst Mads Rahbek
Chef for Den Kongelige Livgarde

"25 ÅR ER GÅET. DET ER LÆNGERE TID SIDEN, END VI VAR GAMLE DENGANG. DET SÆTTER TINGENE I PERSPEKTIV. MEN SELVOM DET PÅ MANGE MÅDER KAN FØLES, SOM OM DET ER EN LIVSTID SIDEN, FØLES DET ALLIGEVEL OGSÅ, SOM VAR DET I GÅR.

OL JESPER SCHNEIDER

MINDEHØJTIDELIGHED FOR REX-ULYKKE

25 år er gået siden en rekrutdeling på Rex-tur blev påkørt bagfra. Det blev markeret på Livgardes Kaserne i februar måned, hvor de gamle gardere fra delingen mindedes ulykken og de kammerater, der måtte betale den højeste pris.

TEKST: **DEN KONGELIGE LIVGARDE**
FOTO: **APR-12 ANDREAS DALSGAARD SCHULTZ**

Den 17. februar 1997 kl. ca. 06:20 blev en deling på 39 mand fra 3. Kompagni, 1. Livgardebataljon, fra Den Kongelige Livgarde, påkørt bagfra af en uopmærksom fører af en civil varevogn. Påkørslen skete på landevejen mellem Lynge og Kollerød i Allerød kommune. Ved påkørslen blev 20 mand kvæstet.

Delingsføreren, løjtnant Jesper Schneider, fik hurtigt tilkaldt hjælp og der blev hurtigt iværksat førstehjælp, som blev rost af det Falck-mandskab, der ankom til ulykkesstedet i ambulancer. De kvæstede blev overført til Frederikssund og Hillerød sygehuse.

Kort efter ulykken døde Poul Arnbjerg Pedersen og Mikkel Cordes af deres kvæstelser. Af de øvrige 18 tilskadekomne var en alvorligt kvæstet. Den alvorligt kvæstede pådrog sig kvæstelser i benene og blev opereret på Hillerød sygehus, hvor han senere blev meldt uden for livsfare. Resten af delingen blev tilbudt krisehjælp på Rigshospitalets Krisecenter.

Delingen var netop startet på deres REX-tur, som skulle afslutte deres basisuddannelse. De var ude på den første marchtur under øvelsen, som skulle have været på 15 km. Delingen marcherede i marchkolonne, dvs. på tre geledder, hvilket betyder, at formationen fyldte ca. 2m i bredden på vejen. Marchkolonnen bevægede sig – fra Kollerød mod Lynge – efter reglerne i højre side af vejen og den var korrekt afmærket med reflekterende veste samt lygter med rødt lys, der vendte bagud. Foran var marchkolonnen afmærket med lygter, der gav hvidt lys.

Kort efter ulykken forbød den daværende chef Livgarden, oberst Jens Greve, natlige marchkolonner på offentlige veje og ulykken fik også konsekvenser for den måde, der blev marcheret på om natten fremover.

MINDEHØJTIDELIGHED

Torsdag den 17. februar 2022 holdt Den Kongelige Livgarde en mindehøjtidelighed på Livgardens Kaserne for medlemmerne af den delingen.

Det var lykkedes at samle 17 medlemmer fra delingen til en mindehøjtidelighed, hvor oberst Mads Rahbek holdt en kort tale: "Når vi er samlet her i dag, så er det for at mindes og ære de omkomne, men det er også for at bearbejde hændelsen" fortalte Mads Rahbek og kom med en opfordring til alle de involverede gardere:

"I er en del af Livgardens historie og Livgarden vil være der for jer nu og i fremtiden. Har I selv, eller de af jeres kammerater, der ikke kunne deltage i denne mindehøjtidelighed, behov for hjælp, så kontakt os."

Herefter lagde obersten en krans ved foden af Garderstatuen og "Danmark sidste honnør" blev spillet af en tambour. Efter kranselægningen, var Livgarden vært for en frokost og efterfølgende kaffe og ikke mindst tid til refleksion over hændelsen. Arrangementet kunne lade sig gøre med økonomisk støtte fra Den Kongelige Livgardes Fond ■

FODBOLDKAMP

LØRDAG DEN 13. AUGUST '22

- EFTER ÅRGANGSPARADEN -

LIVGARDENS HISTORISKE SAMLINGS VENNER organiserer en genspilning af den legendariske fodboldkamp mellem Den Kongelige Livgarde og den svenske (SVEA) Livgarde (i dag Svenska Kungliga Livgardet) – på 100-årsdagen, lørdag den 13. august 2022.

100-årskampen spilles på Eksercerpladsen ved Livgardens Kaserne - i forlængelse af Årgangsparaden. Vi opfordrer til, at der bestilles en frokostpakke på forhånd, ligesom vi opfordrer til, at der reserveres en tribuneplads på langsiden af Kongens Have til overværelse af fodboldkampen.

Og så er det med meget stor begejstring, at vi kan annoncere, at Hummel fremstiller en LIMITED EDITION reproduktion af Livgardens spillertrøje fra 1922. Trøjen bliver specielt fremstillet til 100-årskampen, og der bliver kun fremstillet ganske få - så vi anbefaler, at der slås hurtigt til, hvis du vil være sikker på at erhverve dette Livgarde-jubilæumsklenodie!

Køb frokostpakke, plads-reservation og retrotrøje allerede nu på billetlugen.dk

TRIBUNE-PLADS

Reservation af tribune-plads på langsiden af Kongens Have.

Pris: 50 kr.

FROKOSTPAKKE

Lækker frokostpakke fra Meyers Køkken m. økologiske frikadeller, kartoffelsalat, syltet grønt, samt stegt spidskålssalat. Dertil ølandsboller.*

Pris: 95 kr.

RETROTRØJE

Flot Hummel LIMITED EDITION-retrotrøje som den, der blev brugt for 100 år siden. Trøjen har LG-tryk. Vælg mellem M, L, XL og XXL.

Pris: 345 kr.

100-ÅRS PAKKEN

100-årskamp-pakke indeholder tribuneplads, frokostpakke og en LG-retrotrøje.

Pris: 450 kr.

Se mere og følg med på www.100-aarskampen.dk

*Også vegetarisk alternativ m. svampefrikadeller (der vælges mellem frikadeller ifm. køb)

LEGATER UDDELT AF HENNING REMMENS STØTTEFOND FOR GARDERE

Onsdag d. 23. februar var en glædelig dag på Livgardens Kaserne. Her kunne Fru Remmen nemlig tildele hele fem legater fra Henning Remmens Støttefond for Gardere. Støttefonden er en del af Den Kongelige Livgardes Fond, hvorfor oberst Mads Rahbek oplæste motivationerne for modtagerne.

TEKST: **APR-12 ANDREAS DALSGAARD SCHULTZ**
FOTO: **PRESSEOFFICER THOMAS REIMANN**

Henning Remmens Støttefond for Gardere blev stiftet i 2010 i anledning af Henning Remmens 80 års fødselsdag. Fonden har til formål at yde støtte til gardere hjemvendt fra krig. Fonden støtter primært de soldater, der har pådraget sig fysiske eller psykiske skader, men der gives ligeledes støtte til gardere, der har ydet en ekstra indsats under tjeneste i udlandet.

Støttefonden uddeler løbende legater til soldater og pårørende med særlige behov, men fondens hæderslegat uddeles primært på stifterens, Henning Remmens fødselsdag den 23. februar. Henning Remmen døde imidlertid i 2012, så i dag er det Fru Else Marie Remmen sidder som bestyrelsesformand for Remmen Fonden, og hende der uddeler fondens legater.

Og af Hæderslegater kunne Fru Remmen uddele fem eksemplarer af den 23. februar 2022. Hæderslegaterne gives generelt for at anerkende en person, som har ydet en fortjenstfuld indsat for Livgarden.

Desuden uddelte støttefonden i år også to legater til Oberst Lasse Harkjær og Major Søren Østergaard for en helt særlig indsats.

I efteråret 2021 rejste de to garderofficerer på en besøgstur til alle gravstederne for faldne gardere. Både Oberst Harkjær og Major Østergaard var begge dybt engagerede og involverede i Livgardens kontakt og støtte til de familier, der mistede en Garder i forbindelse med udsendelse på internationale operationer.

I de efterfølgende år har de begge, til trods for nye stillinger og andre krævende opgaver, ydet en dedikeret indsats for fortsat at støtte familierne til de faldne Gardere ■

ÅRETS LEGATMODTAGERE i selskab med Fru Remmen og hendes søn Lars Svenson. Fv: SG Jannick, Goerg Vind, Kaptajn Mads, Oberst Lasse Harkjær, Fru Remmen, Lars Svenson, Overkonstabel Christian og Major Søren Østergaard.

EN SÆRLIG GESTUS

Lars Svensson, søn af Fru Remmen, havde en særlig donation med til Livgarden.

•

Donationen blev modtaget af Georg Vind, der er formand for Livgardens Historiske Samlings Venner.

•

Donationen blev givet som støtte til den historiske landskamp mellem Den Kongelige Livgarde og det svenske søsterregiment.

WITT ROYAL GUARDIAN

Garderfigur - enten i naturtro eller sort træ

PRIS
549,00

GARDERFIGURER I ALLE STØRRELSER

PRIS
45,00
Rød Garder (10 cm)

PRIS
85,00
Rød Garder (17 cm)

PRIS
130,00
Blå Garder (17 cm)

PRIS
125,00
Rød Garder (22 cm)

BING & GRØNDAHL

Garderfigur i porcelæn

PRIS
1.800,00

BLIV SET I TRAFIKKEN - SÆT DET PÅ BILEN

STÅLGARDER TIL BILEN

PRIS
100,00

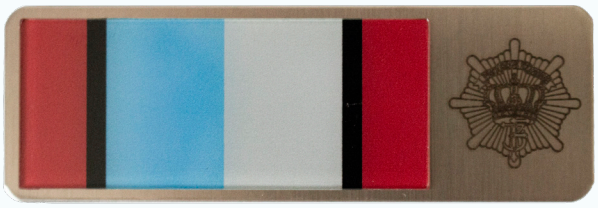

STABLEBELT TIL BILEN

PRIS
95,00

LG MANCHETKNAPPER

På blå emajle
PRIS
145,00

Sol uden baggrund
PRIS
95,00

På gylden baggrund
PRIS
145,00

KAY BOJESEN STÅLGARDER

PRIS
675,00
Normalpris kr. 795,00

TILBUD

KAY BOJESEN 24-KARAT GULD

PRIS
1895,00
Normalpris kr. 1.995,00

KAY BOJESEN GARDER M. FANE

PRIS
795,00
Normalpris kr. 795,00

Se hele GarderButikkens sortiment i det digitale katalog på

garderforeningerne.dk/garderbutikken

GARDERBUTIKKEN

Bestil dine varer på tlf.: 3054 3891

... eller på **mail** dgglavind@dbmail.dk

Vi pakker og **sender** varerne med regning

Du **betaler** den medfølgende regning

TEKST: **MADS RASMUSSEN OG SENIORSERGENT GERTH SLOTH BERTHELSEN**
FOTO: **MILITÆRFOTO**

DET HELE VÆRD – IGEN

3.-10. september 2021 gennemførte Veteranprojekt Grønland for fjerde gang sin årlige tilstedeværelsedel i og om Nuuk. Projektet var et samarbejde mellem enkeltpersoner tilknyttet Den Kongelige Livgarde og KFUM Soldaterrekreation i Høvelte. Fire af de deltagende veteraner er til daglig ansat på Garderkasernen i Høvelte.

Netop ankommet i **Grønland**

Endnu et år med Covid-19

Forberedelserne til tilstedeværelsesdelen 2021 bar selvfølgelig præg af endnu et år i skyggen af Covid-19. Med sponsorstøtten på plads, var spørgsmålet til stadighed, om vi ville kunne rejse af sted igen i år eller om vores held fra sidste år var sluppet op? Grønland var særligt sårbar i forhold til Corona, så situationen i landet blev moniteret dagligt. Vaccinations- og testprogrammet i Danmark gjorde imidlertid, at vi alle kunne leve op til indrejsekravene og stod klar i Kastrup Lufthavn den 3. september.

Gruppen bestod i år foruden vi to projektledere af syv veteraner og to medarbejdere fra KFUM Soldaterrekreation i Høvelte. Sidste mand var Christian fra Militærfoto, der i støtte af projektet rejste med for at hjælpe os med foto- og videoproduktionen. Endelig blev vi ledsaget af Maria, custodian for den danske 'Baton'. Hun deltog i en del af projektets aktiviteter, men havde ellers sine egne gøremål i Grønland.

Det blev som de foregående tre gange en rigtig god og udbytterig tur for deltagerne. Mest af alt er vi glade for igen at have ydet et bidrag til den frivillige støtte til veteraner i et år, hvor aktiviteterne igen var begrænset af situationen.

Rejsen op og ankomst i Nuuk

Traditionen tro mødtes vi til en bid morgenmad kl. 0500 på KFUM Soldaterhjem i Høvelte, og satte derefter kursen mod Kastrup.

Rejseselskabet og som altid lufthavnen var behjælpelige med 'fast tracks' så vi undgik køer og det at være for længe i større forsamlinger, hvilket for nogle af deltagerne kan være en udfordring.

Rejsen op gik uden problemer, og igen i år var vi heldige med vejret. Vi landede i høj sol i Kangerlussuaq (Søndre Strømfjord) med udsigt til at flyve videre til Nuuk samme dag. Det blev ikke nødvendigt at tage reserverejsedagen i brug. Vi havde dog fem timers ventetid inden flyet afgik til Nuuk. Derfor var det en kærkommen gave, at vores rejseoperatør havde arrangeret en tur for os i det omkringliggende terræn. I en gammel UNIMOG gik turen ud til et par kilometer fra indlandsisen, der altid er et dragende syn, der får de fleste til at føle sig meget små midt i det meget store. Vi fik også set køretøjerne og en del af banen fra det netop afholdte Extreme E Race.

Et af projektets omdrejningspunkter hele vejen igennem, har været at støtte op om en netværksdannelse for veteraner og pårørende i Grønland. Dette arbejde kulminerede sidste år med etableringen af Grønlands Veteraner, der er den eneste formelle aktør, der varetager veteransagen i landet. Derfor var det en særlig glæde at blive budt velkommen af formanden med flere ved ankomsten til Nuuk. Det var et stærkt symbol på de sidste fire års fælles indsats og arbejde.

Herefter gik kursen mod Sømandshjemmet i Nuuk, der er en helt særlig base for projektet under opholdet i Nuuk. Det kan bedst sammenlignes med KFUM Soldaterhjem, men med en tilhørende hoteldel af

Proejktledelsen

Den Kongelige Livgarde indgår samarbejdsaftale med Veteranprojekt Grønland

Samarbejdsaftalen sikrer, at Den Kongelige Livgarde fremadrettet indgår i et samarbejde om deltagelse i Veteranprojekt Grønlands aktiviteter, hvor dette findes formålstjenligt af regimentet og giver relevans i forhold til regimentets fremadrettede veteranarbejde.

Aftalen indebærer, at Veteranprojekt Grønland i 2022 stiller fire deltagerpladser til rådighed for regimentets veteranarbejde under tilstedeværelsesdelen 2022 i Grønland, for veteraner med et behov for støtte og/eller anerkendelse.

"Vi er utrolig glade for samarbejdet med Den Kongelige Livgarde, idet vi nu arbejder i 2 søjler af veteranpolitikken, nemlig den søjle der handler om støtte til veteraner, og den der omhandler anerkendelse. Vi vil nu arbejde stenhårdt for at rejse den økonomi der skal til for at realisere turen til Grønland i september" fortæller formand Gerth Sloth Berthelsen.

Pengene til projektet rejser foreningen gennem salg af både små og store sponsorater. Alle har mulighed for at tegne et støttemedlemskab i foreningen, der koster 20 kroner om måneden. Derudover håber foreningen på at kunne afvikle en støttekoncert i løbet af foråret.

Næstformand Mads Rasmussen fortæller: "For os er det en ære at kunne bidrage til Den Kongelige Livgardes veteranarbejde. Fra opstarten i 2017 har regimentet, musikkorpset og tambourkorpset været en uvurderlig støtte for vores indsats - uden hvilken - vi ikke ville være nået til, hvor vi står i dag. Derfor er det også med en særlig glæde, at vi føler vi med aftalen kan 'give lidt tilbage' - det betyder meget for os at kunne vise vores taknemmelighed ad denne vej. Fra start har det vigtigste for os været det at 'kunne give en hånd fra veteran til veteran' - med aftalen kan vi nu give den hånd til andre af regimentets veteraner."

høj standard. Dette giver en genkendelighed midt i alt det nye, der er særlig vigtig for de deltagende veteraner. Vi havde set frem til at møde det nye bestyrerpar, men de var desværre i Danmark. Til gengæld var souschefen på plads, og hun gav os endnu en varm velkomst. Hun har fulgt os siden første tur, og er blevet en del af 'projektfamilien'.

Andendagen i Nuuk

Organiseringen af veteranerne i Grønland har blandt andet gjort det lettere at lave aktiviteter for dem selv og andre, hvilket projektet kom til at nyde godt af på flere måder. Den 4. september forestod Grønlands Veteraner en fælles tur i fjeldet udenfor Nuuk. Den gik gennem Paradisdalen til Cirkussøen og endte i Qinngorput, der er den nye bydel i Nuuk, hvor blandt andet Arktisk Kommando har en del af sin indkvartering. Gåturen udgjorde samtidigt Mindeløbet 2021, og den danske Baton var selvfølgelig med.

Etableringen af Grønlands Veteraner har også betydet, at foreningen har overtaget ansvaret for det årlige netværksmøde fra →

Mindeløbet 2021

projektet. Derfor var Grønlands Veteraner om aftenen vært for mødet, der udover det kammeratlige samvær gav mulighed for gensidige orienteringer om året, der var gået og drøftelse af vejen frem.

Flagdag i Nuuk

Ved deltagelsen i flagdagsceremonien i Nuuk deltager projektet i anerkendelsen af og bidrager til opmærksomheden på de mere end hundrede veteraner og deres pårørende i Grønland.

Dagen startede tidligt med den traditionelle live-hilsen og video hjem til flagdagsarrangementet ved projektets hjemkommune, Allerød. Vi var særligt glade for og stolte over, at den grønlandske kunstner Rasmus Lyberth og hans pladeselskab i år havde givet tilladelse til, at vi måtte bruge en af hans sange som underlægning til videoen.

Herefter forestod vi flaghejsningen på Sømandshjemmet, hvilket efterhånden også er blevet en tradition, der har særlig betydning for projektet og som vi sætter en stor ære i.

Efter klargøringen til den officielle højtideligholdelse, gik vi om eftermiddagen gennem Nuuk og til Nuutoqaq (Lokalmuseet) i Kolonihavnen. For andet år i træk havde Arktisk Kommando og Nuuk Kommune valgt at lade museet være rammen om ceremonien. Det er en smuk og malerisk ramme.

Ceremonien indledtes med musik af to unge grønlandske kunstnere, efterfulgt af borgmesterens tale fremført af en repræsentant fra kommunen, da borgmesteren var fraværende i andet tjenstligt ærinde. Herefter gav chefen for Arktisk Kommando en meget rammende og sigende tale til de fremmødte. Så talte formanden for Grønlands Veteraner, og foreningen forestod uddelingen af Børnemedaljen. Sluttelig var det projektets tur til at give sit bidrag.

Vi takkede for endnu engang at måtte deltage i højtideligholdelsen i Nuuk, og fremviste herefter de tre medbragte video-hilsner til veteranerne og deres pårørende i Grønland fra medlem af Folketinget Aaja Chemnitz Larsen, den nyligt afgåede chef for Arktisk Kommando og landsformanden for Danmarks Veteraner og Veteranstøtten.

Herefter var det tid til en særlig del af ceremonien vi selv havde set meget frem imod. Tidligere på året havde projektet på Grønlands nationaldag den 21. juni forestået faneindvielsen af Grønlands Veteraners foreningsfane ved en særskilt ceremoni på KFUM Soldaterrekreation i Høvelte. Nu var det blevet tid til den formelle overdragelse af fanen på selve flagdagen. Projektets fanekommando førte fanen ind, hvorefter den under behørig oplæsning af faneeden blev overdraget på vegne af Danmarks Veteraner og Veteranprojekt Grønland til foreningens kommando. Det var en særlig højtidelig ære for os alle.

Men der var også en anden ting vi havde set frem til. Soldaterrekreationen i Høveltes søsterrekreation i Varde, iværksatte tidligere i år en støtteindsamling til fordel for Sømandshjemmet i Nuuks velgørenhedsarbejde. To gange om ugen i vinterperioden serverer Sømandshjemmet gratis morgen-

På tur i fjorden hvor der var afsat en del tid til fiskeri

mad for hjemløse i Nuuk. Selvom dette lå uden for projektets portefølje, besluttede vi at samle lidt ind til formålet - det var da det mindste vi kunne gøre. Derfor kunne vi på flagdagen overbringe et beløb fra Varde og os selv på godt kr. 10.000 til Sømandshjemmets arbejde. Donationen blev mere end værdsat, og for os var det mulighed for at bidrage til billedet af, at veteraner generelt er ressourcefulde personer.

Som sidste del af vores bidrag kunne vi videregive en særlig hilsen til veteranerne og deres pårørende i Grønland fra Rasmus Lyberth, hvilket i Grønlandsk kontekst er noget helt særligt.

De unge kunstnere afsluttede ceremonien på smukkeste vis, hvorefter der var mulighed for at mødes på kryds og tværs under den efterfølgende reception.

Den ramme og det indhold for højtideligholdelsen kommunen og kommandoen i fællesskab har sat, er et udmærket og ærefuldt forbillede for den synlige anerkendelse af veteraner og pårørende på flagdagen.

Årets tur i fjorden

Turen i fjorden er et andet vigtigt omdrejningspunkt for projektet. Efter de tre første meget travle dage, er der et stort behov hos de deltagende veteraner for ro og tid til at få de første indtryk og oplevelser bearbejdet.

Den 6. september tidlig morgen satte vi ud på en syv timers tur i fjorden. Vores forstående venner i Nuuk Water Taxi tog os ud til Isfjorden og sørgede for vi kunne fiske og bade undervejs.

Vi vidste det ikke, men årets piniartorsuaq (storfanger) blev allerede fundet på turen ud. En rødfisk på 4.6 kilo, 53 cm. lang og på ørestenene vurderet til at være 54 år gammel.

Trætte anløb vi Qooqqut i bunden af fjorden og blev indkvarteret på Qooqqut Nuan. Vi har været der tre gange ud af fire. Selvom det er et yderst populært sted i Nuuk, så har vi kun mødt en overstrømmende hjælpsomhed og forståelse for hvilken gruppe vi er og repræsenterer.

Det blev til yderligere halvanden god dag i Qooqqut - og i år lader vi bare billederne fortælle.

Retur til Nuuk

Den 8. september drog vi tilbage til Nuuk og Sømandshjemmet. Det blev en stille aften efter turen indtil nu. Derfor var der også nogle, der havde brug for ekstra hvile den sidste dag i byen. Andre fik klaret de sidste indkøb, og der var for projektledelsen en del formelle pligter, der skulle opfyldes.

Den sidste aften oplevede vi noget vi ikke har oplevet før. Vi plejer at afholde en lille afslutningsmiddag inden vi rejser hjem, hvor et af højdepunkterne er at uddele vandrepokalen for den største fisk, der består af Arktisk Kommando Commander's Coin No. 1.

I år blev vi indbudt til afslutningsmiddag i et privat grønlandsk hjem. Forberedelserne af maden havde stået på i fire dage. Et overflødighedshorn af grønlandske specialiteter - nogle gled lige ned, andre var en oplevelse. Men mest af alt gik gæstfriheden, hjertevarmen, omsorgen og forståelsen for hvem vi er, gik lige ind i vore hjerter. En forståelse og anerkendelse vi kun kan ynde enhver anden veteran. Nogen bedre afslutning på turen findes ikke.

En af veteranerne skrev efterfølgende om sin deltagelse i og oplevelse af tilstedeværelsesdelen:

"Der er følelser, hjerte og forståelse i det arbejde, det kan man ikke købe via et rejsebureau. Jeg synes det er stort og jeg er både stolt og glad for at være en del af det."

I al ærbødighed, tak til regimentet og korpsene for støtten til os, så vi fortsat har kunnet hjælpe andre - det var igen det hele værd.

Den Kongelige Livgarde, Den Kongelige Livgardes Musikkorps og Den Kongelige Livgardes Tambourkorps har støttet op om Veteranprojekt Grønland siden dets opstart i 2017.

Veteranprojekt Grønland er efter hjemkomsten overgået fra projekt til forening. Overgangen har gjort det muligt for foreningen fremover at stille en del af pladserne under den årlige tilstedeværelsesdel til rådighed for Den Kongelige Livgardes veteranarbejde ■

REPRÆSENTANTSKABSMØDE
HOLSTEBRO 2022

De Danske Garderforeninger afholder Repræsentantskabsmøde i Holstebro Musikteater **lørdag d. 21. maj 2022 kl. 10:30.**

Deltagelse i selve mødet er gratis og forudsætter ikke, at man deltager i hele weekend-programmet. Ethvert medlem kan deltage.

Weekenden starter allerede fredag d. 20. maj i Holstebro Musikteater, hvor Den Kongelige Livgardes Musikkorps vil underholde, efterfulgt af Kammeratskabsaften.

Lørdag starter allerede kl. 09:00 med andagt i Holstebro Kirke efterfulgt af march og parade igennem en af Danmarks ældste gågader – Nørregade, der blev indviet helt tilbage i 1963. Her vil turen gå forbi det gamle rådhus fra 1847, ligesom paraden vil passere Holstebros vartegn: Skulpturen Kvinde på Kærre "Maren o æ woun" af Giacometti.

Selve Repræsentantskabsmødet bliver afholdt i Holstebro Musikteater kl. 10:30 med efterfølgende frokost. Om aftenen afsluttes weekenden med en stor festmiddag – også i Holstebro Musikteater.

PROGRAM

KONCERT OG MIDDAG
FREDAG D. 20. MAJ

13.00
Informationskontoret åbner, Holstebro Musikteater

17.00
Koncert med Den Kongelige Livgardes Musikkorps, Holstebro Musikteater

19:30
Kammeratskabsaften i Holstebro Musikkteater

GRATIS DELTAGELSE

MARCH, MØDE OG FEST
LØRDAG D. 21. MAJ

08.00
Informationskontoret åbner, Holstebro Musikteater

09.00
Andagt i Holstebro Kirke

10:00
Parade igennem Holstebro

10:30
Ledsagertur til Frilandsmuseet Hjerl Hede begynder.

10:30
Samling til Repreæsentantskabsmøde

11:00
Repræsentantskabsmødet starter

12:30
Frokost

15:00
Repræsentantskabsmødet slutter

18:00
Festmiddag i Holstebro Musikteater

FORENINGEN

GARDERFORENINGEN FOR HOLSTEBRO & OMEGN
BYDER VELKOMMEN

I weekenden 20. – 21. maj byder Garderforeningen for Holstebro & Omegn velkommen til Repræsentantskabsmøde, koncert, kammeratskabsaften og festmiddag.

Det er i anledning af foreningens 110-åes jubilæum d. 6. maj 2022, at foreningen har tilbudt at påtage sig værtskabet for weekenden. Her følger et kort udsnit af foreningens festskrift:

1912: *Foreningen stiftedes den 6. maj. uden at de nærmere omstændigheder fremgår af protokollen. 834/1-09 fabrikant Peter Noes fungerede som formand til den første generalforsamling, der afholdtes d. 14. december. På denne dag valgtes 239/2-86 godsejer P. Olufsen til formand. Foreningen havde det første år 24 medlemmer. Det første år bestilles endvidere 50 stk. medlemsemblemer."*

1962: *Den 6.maj 1962 havde foreningen 50 års jubilæum. Der blev afholdt fest på Postgården med 88 deltagere. Vicepræsident Eich, repræsentanter fra de lokale soldaterforeninger samt to gardere i blå galla deltog. Vicepræsidenten bragte en hilsen fra Præsidiet og overrakte foreningen en smuk messingstander med flag. Af øvrige gaver fik man foræret hele to dirigent klokker."*

1997: *afholdtes atter jubilæumsfest. Man for længst overgået til kun at holde fest på traditionel vis hvert femte år. – I dette år indføres endvidere 10 års tegn for medlemskab under DG.*
Også i 1997 bliver Struer GF nedlagt og medlemmerne bliver fordelt til Lemvig og Holstebro GF. Vi overtog i alt 42 nye medlemmer. I slutningen af årtiet har foreningen ca. 195 medlemmer, det højeste antal nogensinde."

DELTAGERPRISER

OVERNATNING

Enkeltværelse	kr. 930,00
Dobbeltværelse	kr. 985,00

OBS! Gælder Hotel Royal, Phønix og Schaumburg

ARRANGEMENTER

Kammeratskabsaften	kr. 250,00
Repræsentantskabsmøde	Gratis
Mødefrokost	kr. 250,00
Ledsagertur inkl. frokost	kr. 250,00
Festmiddag & Galla	kr. 600,00

OBS! Alle priser er ekslusiv drikkevarer

ADRESSER

Musikteatret Holstebro, Den Røde Pl. 16, 7500 Holstebro
Hotel Royal Holstebro, Den Røde Pl. 10, 7500 Holstebro
Hotel Phønix, Sønderlandsgade 21, 7500 Holstebro
Hotel Schaumburg, Nørregade 26, 7500 Holstebro
Holstebro Kirke, Kirkepladsen 2, 7500 Holstebro

TILMELDING

Ved tilmelding opgives fulde navne, adresse, forening, Årgang, telef.nr. og mail-adresse.
Bestilling af ovennævnte aktiviteter.
Bekræftelse af registrering og bestilling sker ved modtagelse af indbetaling. Bekræftelse sendes pr. mail.

TILMELDING TIL

Hans Tinggaard – tlf. 2944 8292 – htihans@gmail.com
Jørgen Christensen – tlf. 2047 7236 – jc.struer@gmail.com

Bank Reg: 7600 Konto: 4003786

TILMELDINGSFRISTER

Gebyr ved tilmelding efter 15. marts	kr. 100,00
Gebyr ved tilmelding efter 15. april	kr. 200,00

OBS! Ved afbud efter 01. maj 2022 refunderes indbetaling ikket

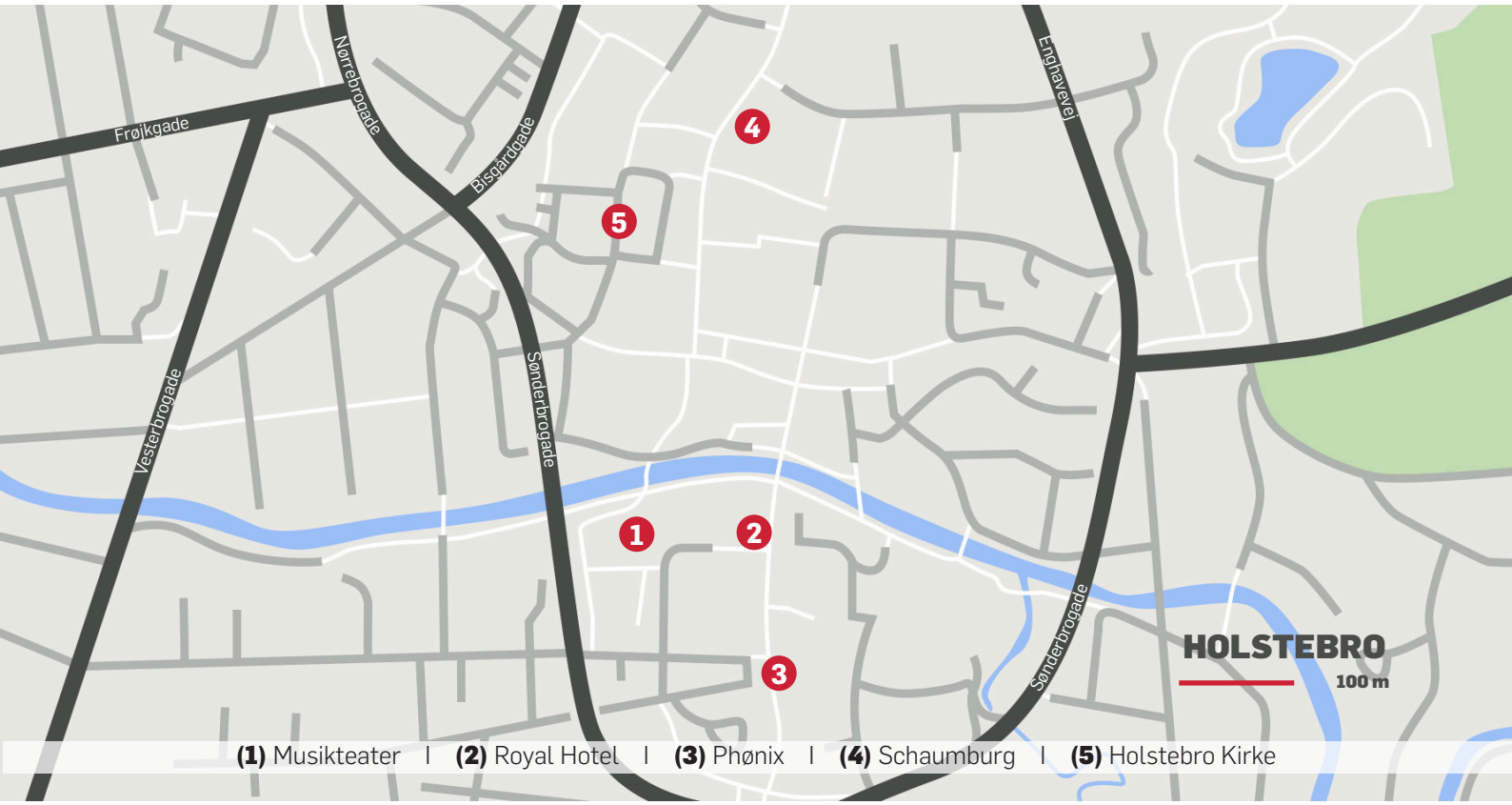

FREDERIK V

1746 - 1766

Dyk med ned i historien om de 14 regenter som Den Kongelige Livgarde har passet på igennem historien.

BLÅ BOG

FØDT	21. marts **1723**
FAR	Christian VI af Danmark-Norge
MOR	Sophie Magdalene af Brandenburg-Kulmbach
HUS	Oldenborgske slægt
REGEREDE	6. august **1746** – 14. januar **1766**
SALVING	4. september **1747**
HUSTRU	Louise af Storbritannien
DØD	14. januar **1766**
HVILESTED	Roskilde Domkirke

BØRN

1745 CHRISTIAN
Død som 2-årig

1746 SOPHIE MAGDALENE
Gift med kong Gustav 3. af Sverig

1747 VILHELMINE
Gift med Vilhelm af Hessen-Kassel

1749 CHRISTIAN VII
Konge af Danmark-Norge

1750 LOUISE
Gift med Landgreve Carl af Hessen-Kassel

1753 FREDERIK
Arveprins af Danmark – far til Christin VIII

VED KLOGSKAB OG FASTHED

Frederik V bliver født som ældste søn til Kong Christian VI og Dronning Sofie Magdalene den 31. marts 1723 på Københavns Slot. Her vokser han op, og modtager sin uddannelse, der – lighed med Frederik V's forgængere – er mangelfuld og ukomplet. Således ender hans viden med at begrænse sig til det mest nødvendige indenfor læsning og skrivning, tysk, fransk og latin samt historie.

Den manglende uddannelse skyldes ikke, at Frederik V er svagt begavet – snarere tvært imod. Men han har svært ved at fastholde fokus på seriøse opgaver i længere tid, og hans lærere klager snart over Frederik V´s manglende flid. Hans interesse kredser i stedet om jagt og fornøjelser, og i de sene teenageår udvikles en særlig sanselig og sulten seksuel appetit, der skal få stor betydning for ham livet igennem.

Christian VI nærer store forhåbninger om, at Frederik V vil falde til ro, når først han er rettet ind til højre i et ægteskab. Han arrangerer derfor et passende giftemål med datteren af Kong Georg II af Storbritannien, Louise af Storbritannien. Brylluppet finder sted d. 10. november 1743 i Holsten som en prokurationsvielse – en vielse hvor gommen er fraværende, og brudens broder er stedfortræder herfor.

Den ikke just romantiske vielse gentages i København en måned senere, hvor brudgommen – Frederik V – også selv deltager. Louise opnår hurtigt stor folkeyndest, som kun forstærkes af, at hun, ved Erik Pontoppidans hjælp, lærer dansk. Louises popularitet smitter også af på Frederik V, der med tiden bliver yderst populær blandt den mere jævne borger.

Ægteskabet med Louise er lykkeligt, men Frederik V fortsætter dog med at udfolde sit udsvævende liv, "omgivet af løsagtige kvinder" i berygtede orgier. Dog ikke i en sådan grad, at han ikke (også) lever op til sine ægteskabelige forpligtelser. I 1745 nedkommer Louise med kronprinsparrets første søn, kronprins Frederik, som dog allerede dør små to år senere. Hun føder dog sidenhen 4 børn, der alle overlever de farlige spæde år.

KONGE AF DANMARK

Frederik V's far Christian VI dør d. 6. august 1746, og Frederik V bliver konge samme dag, i en alder af 23 år. Han salves – nøjagtig som sine enevældige forgængere – i Frederiksborg Slotskirke, den 4. september året efter.

Straks efter at have overtaget tronen får Frederik V nedtaget tremmestakittet og jernkæderne, der under Christian VI´s regering har adskilt kongemagten på Slotsholmen fra befolkningen i det gamle København. Det er en handling, som i vid udstrækning giver et billede af en folkelig konge, som står i kontrast til sine forældres "strenge og mørke fornemhed og afvisende attitude".

Snart kommer der liv og glade dage på Christiansborg – der i øvrigt er et af tidens mest prægtige kongeslotte. Slottet danner rammen om baller og selskaber hvor både aristokratiet og borgerlige rangspersoner indbydes. Selveste Holberg skal have deltaget

DEN FØRSTE DRONNING

Frederik V gifter sig i en alder af 23 år med Louise af Storbritannien. Hun når at føde fem børn før hun dør i barselssengen med det sjette barn.

OPBLOMSTRING

Under Frederik V opblomstrer København og flere teatre åbner – bl.a. forgængeren til Det Kgl. Teater – Eigtveds Komediehus.

ELSKERINDEN

Sideløbende med ægteskabet udlever Frederik V et udfarende liv med adskillige elskerinder. Men særligt én nyder kongens gunst. Madam Hansen føder ham fem børn under de årlige diskrete ophold på Fyn.

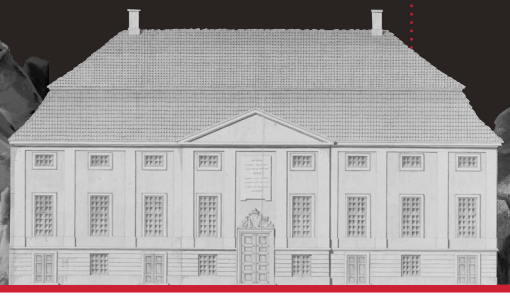

og rost selskaberne.

Men det er ikke kun på Slotsholmen, at livet og stemningen i København får en opblomstring. Teatrene, der havde ligget underdrejet under Christian VI, liver op igen. I 1747 åbner et teater i Læderstræde og i 1748 tages Eigtveds komediehus (forgængeren til Det kgl. Teater) på Kongens Nytorv i brug.

De glade og lykkelige tider i Frederik V's første regeringsår skal imidlertid snart få en ende. Dronning Louise dør i barselssengen d. 19. december 1751, dagen efter hendes 27-års fødselsdag. Det er et hårdt slag for den unge konge, der bliver dybt fortvivlet og skal have anråbt hende om tilgivelse for al den sorg og bekymring han har forvoldt hende.

LIVET GÅR VIDERE

Dronning Louises død er også et hårdt slag for Frederik V´s rådgivere, der i vid udstrækning regerer kongeriget på Kongens nåde. Særligt må hans nærmeste rådgiver Adam Gottlob Moltke sno sig for den uligevægtige konge, der snart efter Louises død fatter stor interesse for Moltkes ganske unge datter.

Moltke får dog majestæten på andre tanker, og Frederik V gifter sig allerede et halvt år efter Dronning Louises død med Juliane Marie af Braunschweig-Wolfenbüttel. Ægteskabet er dog ikke populært i befolkningen. Den folkekære Louise nyder stadig stor respekt i befolkningen, og befolkningens forargelse og harme bliver sidenhen rettet mod Juliane Marie, der aldrig opnår synderlig popularitet.

Frederik V selv bryder sig heller ikke synderligt om sin nye hustru, men foretrækker i stedet sit udskejende liv, og lægger nu endnu mere liv og sjæl i det. Frederiks maitresse Madam Hansen føder således i årene 1746 – 1751 hele fem børn under de årlige "diskrete" ophold på Fyn. Igen passer Frederik V dog stadig sine ægteskabelige pligter, og således føder Dronning Juliane Marie en søn i 1753, der skal blive kendt som arveprins Frederik.

TÆT PÅ KATASTROFEN

Et af de helt særlige kendetegn for Frederik V´s regeringsperiode er, at det er en særlig fredelig og lykkelig tid for Danmark. Det skyldes dog kun, at riget ledes dygtigt af Frederik V´s rådgivere – Moltke og Bernstorff, der formår at holde Danmark-Norge uden for de store europæiske såvel som globale opgør.

Den lykkelige og fredelige tid er dog i 1762 tæt på at kollapse, da gottorperen Karl Peter Ulrik bliver kronet som den russiske Zar, Peter III. Peter III, der er af nordtysk oprindelse og hertug af Slesvig-Holsten-Gottorp, ønsker at jage kongehuset ud af hertugdømmerne. Han beordrer 40.000 russiske soldater vestpå for at indtage områderne.

Tæt på katastrofen iagttager de ca. 27.000 danske soldater i Mecklenburg den russiske hær forberede et angreb, som meget vel kan blive Danmarks endeligt. Men blot en uge senere, trækker russerne mod øst, og de danske soldater står måbende tilbage. Et statskup udført af Peter III´s egen hustru har væltet Zaren, og den nye Kejserinde Katharina Den Store aflyser felttoget.

HANDEL OG VANDEL

Frem for at slås for livet, træder Danmark nu ind på en løbebane, der sidenhen leder frem til den florissante periode, hvor →

REGENTERNE

VI HAR PASSET PÅ

FREDERIK III **1648**

CHRISTIAN V **1670**

FREDERIK IV **1699**

CHRISTIAN VI **1730**

FREDERIK V **1746**

CHRISTIAN VII **1766**

FREDERIK VI **1808**

CHRISTIAN VIII **1839**

FREDERIK VII **1848**

CHRISTIAN IX **1863**

FREDERIK VIII **1906**

CHRISTIAN X **1912**

FREDERIK IX **1947**

MARGRETHE II **1972**

DEN ANDEN DRONNING

Allerede et halvt år efter Dronning Louises død gifter Frederik V sig med Marie Juliane. Hun føder senere Arveprins Frederik, hvis søn skal ende med at blive konge af Danmark.

TÆT PÅ KATASTROFEN

Den tysksindede Zar Peter III ønsker at jage Frederik V ud af hertugdømmerne. Imidlertid er forholdet imellem Zar Peter III og Kejserinde Katharina så dårligt, at kejserinden kupper Peter III, trækker tropperne tilbage, og lader Zaren myrde.

FEDE TIDER I ASIATISK KOMPAGNI

Imens det meste af verden er i krig, formår Danmark at holde sig ude af konflikterne. Det nyder handelen godt af, og pengene strømmer til København. Det store overskud i Asiatisk Kompagni bruges bl.a. til at opføre rytterstatuen på Amalienborg.

HVILESTEDET

Frederik V dør allerede i en alder af 42 år, og hviler i dag i Roskilde Domkirke.

Danmark-Norge tjener store formuer. Den danske neutralitet bevirker, at de danske handelsskibe kan færdes i fred og fordragelighed på havene, hvilket sætter skub i den danske økonomi.

Fragtfarten i Middelhavet og fra kolonierne i Dansk Vestindien oplever godt tider, og trivslen i Asiatisk Kompagni giver synligt udtryk ét bestemt sted i København. I anledning af det oldenborgske dynastis 300-årige beståen anlægger Frederik V Frederiksstaden, hvor Amalienborg danner midtpunktet i bydelen. Midt i midtpunktet lader Frederik V en kæmpemæssig rytterstatue opføre.

Statuen bliver først indviet i 1771 – efter Frederik V's død, men kommer dog allerede på sokkel i 1768. Soklen med den omgivende marmorbelægning, gitterværket og kæderne står først helt færdig i 1774.

Overslaget for rytterstatuen er oprindeligt berammet til 35.000 rigsdaler, men det skal snart vise sig at være alt for lavt sat for en opgave af den slags. Udgifterne ender da også med at løbe op i næsten en halv million rigsdaler, hvilket er næsten det dobbelte af, hvad det kostede at bygge hele det Amalienborg, som omkranser den.

Asiatisk Kompagni har et årligt overskud på 100.000 rigsdaler, så beløbet svarer til fem års overskud – et forrygende beløb for en statue, der er det kostbareste kunstværk, som Danmark nogen sinde har kastet sig ud i.

Det fornemme stavgitter i smedejern, som omgiver rytterstatuen, er en privat gave til kongen fra industrimanden C.F. Classen, som beløber sig til 10.386 rigsdaler, tre mark og fem skilling (for denne pris kunne man i øvrigt købe et fint borgerhus i Bredgade). Men ud af alle de fortrædeligheder kommer dog en af verdens smukkeste og fornemste rytterstatuer.

DEN SIDSTE TID

Frederik V´s helbred er i en tidlig alder svækket, hvilket sandsynligvis kan forklares med hans store alkoholindtag. Allerede i 1760 brækker han et ben i særdeles beruset tilstand, og herfra går det i det hele taget ned ad bakke for Frederik V.

I 1762 må han – mod sin vilje – udskrive en forhadt ekstraskat for at finansiere forsvaret af Danmark mod den russiske fremmarch. Det tager på Frederik V's livsglæde, der tydeligt trives af at kunne glæde sin befolkning. I sommeren 1765 begynder det for alvor at gå ned ad bakke helbredsmæssigt, og den 14. januar 1766 udånder Frederik V – kun 42 år gammel.

I modsætning til faderen Christian VI's død, opstår er en oprigtig landesorg over kongens død. Frederik V stedes til hvile i et nyopført kapel ved sydsiden af Roskilde Domkirke ■

Er du klar til
at gå hele vejen?
VI GÅR IGEN
25. SEPTEMBER '22
Vær med når +2000 friske marchgængere igen går for Livgardens veteraner. Se mere og køb din billet nu på www.gardermarch.dk
GARDERNETVÆRK
DEN KONGELIGE LIVGARDE
GARDERMARCH
'22

ÅRGANGSPARADE & HISTORISKE FODBOLDKAMP

Livgardens Historisk Samlings venner organiserer en genspilning af den legendariske fodboldkamp mellem Den Kongelige Livgarde og den svenske (SVEA) Livgarde (i dag Svenska Kungliga Livgardet) - efter årgangsparaden lørdag den 13. august 2022.

Se mere på side 9 eller www.100-aarskampen.dk

MAJ 77 INDKALDES

Maj 77 indkaldes til 45 års Årgangsparaden Lørdag d. 13 August 22 på Gothersgade 100 Kbh. Vi mødes i Cafeteriet. Tilmelding til spisning på sms 2326 1501. Opgiv følgende:
Fulde Navn.
Hold.
Er fruen med skrives følgende:
Fulde Navn + frue.
Hold.
Er er spørgsmål til ovendstående bedes der rettes kontakt på nedenstående tlf..

Med venlig hilsen
Årgangsformand for Maj 1977 Bo Nielsen.

NORDJYLLAND

REGION 1

Regionrådsformand
JAN-80 Olav Vibild
Sundby Brygge 3, 2. 05
9400 Nørresundby
Tlf. 28 14 35 01
Mail: olav@olavvibild.dk

HOLD ØJE MED IKONERNE

- Åbent arrangement for alle gardere
- Forestående skydearrangement
- Forestående bowlingarrangement

Himmerland — GF 34 - 4/12 1914

Formand: NOV-61 Kjeld Sørensen
Hvedemarken 6, 9670 Løgstør
Tlf. 21 74 77 75 **MobilePay:** 5749QC
Mail: kjso@stofanet.dk
www.garderforeningerne.dk/gf34
Facebook: Søg på Himmerland GF

KOMMENDE ARRANGEMENTER

Gardergolf: *Mariagerfjord Golfklub, Mariagervej 101, 9560 Hadsund. Torsdag 26. maj (Kr. Himmelfartsdag). Løbende start fra kl. 9:30. Der spilles stablefort. Tilmelding først til mølle princippet. Green-fe kr. 225,00 SNG og GNG - Øvrige kontakt Mariagerfjord GK. Tlf. 7219 0049. Til vinderen af matchen er der en jubilæumsvandrepokal (GF medlem). Desuden præmie for hver 5 deltagere. Endvidere er der præmie til den der kommer nærmest flaget på green på alle par 3 huller i et slag. Præmievindere - uanset art - skal være til stede i klubhuset for at modtage præmien. Såfremt præmievinderne ikke er til stede, vil præmien blive tildelt den næste i rækkefølgen. Start-tid får du fra golfboks senest dagen før matchen. Efter golfrunden er der fællesspisning kl. ca. 14.30. Match-fee 120,00 kr. + drikkevarer. Med hensyn til mad er der 2 muligheder: Burger m/pommes frittes eller stjerneskud. Man skal ved tilmelding give besked om, hvilket mad man ønsker. Alle gardere er velkommen til at deltage. Der er mulighed for at tage en ledsager med. Vil du med? Bindende tilmelding senest tirsdag den 17. maj til matchleder juni-85 Tommy Jensen 2099 7248, garder.himmerland@gmail.com.*

Generalforsamling nr. 107: *Himmerlands Garderforening inviterer hermed alle gamle garderkammerater til generalforsamling torsdag den 2. juni kl. 18.30 på Kimbrer Kroen, Markedsvej 8, 9600 Aars. Forud for generalforsamlingen vil vi alle nyde 3 snitter/smørrebrød. Kaffe og lagkage serveres under generalforsamlingen. Til en pris af 136,00 pr. deltager ekskl. drikkevarer. Efter generalforsamlingen, foredrag af vort medlem dec-13 Nicklas Nissen: Efter Livgarden til premierløjtnant ingeniørkasernen i Skive. Tilmelding på kjso@stofanet.dk eller 2174 7775 snarest og senest torsdag den 26. maj.*

Kjeld Sørensen

Hadsund & Omegn — GF 40 - 29/12 1917

Formand: SEP-62 Niels Vestergaard
Læsøgade 6, 9560 Hadsund
Tlf. 24 49 99 85
Mail: nielsvestergaard@privat.dk

Morsø — GF 44 - 16/7 1918

Formand: SEP-64 Knud Rasmussen
Soelbergsvej 11, 7900 Nykøbing M
Tlf. 97 72 22 36
Mail: aak.rasmussen@gmail.com

KOMMENDE ARRANGEMENTER

Generalforsamling: *21.04 på t´Bords kl. 19:00. Dagsorden iflg. lovene. Forslag til behandling skal være formanden i hænde senest 5 dage før. Der er indkommet forslag om fusion med Thisted GF. Emblemer og hæderstegn bæres. Jubilarer vil få besked pr. mail. Tilmelding senest 14.04 til formanden pr. mail. Efter generalforsamlingen er der fællesspisning.*

Knud Rasmussen

Nordjylland — GF 10 - 24/3 1908

Formand: JAN-80 Olav Vibild
Sundby Brygge 3, 2. 05, 9400 Nørresundby
Tlf. 28 14 35 01
Mail: kontakt@gfnordjylland.dk
www.gfnordjylland.dk
Facebook: Søg på Nordjylland GF

KOMMENDE ARRANGEMENTER

Tirsdag den 12. april kl. 19.30: *Skydning og generalforsamling i Skyttelauget i lokalerne på Gl. Lindholm Skole. Dagsorden iflg. Vedtægterne. En aften hvor der skydes med riffel på 15 meter bane. Nærmere vil tilgå, men man kan allerede nu tilmelde sig til Oldermand Flemming Hassing, tlf. 4057 0237 eller e-mail: hassing.flemming@gmail.com.*

Onsdag den 04. maj kl. 19: *Generalforsamling i Jagtlauget. Generalforsamlingen er åben for alle medlemmer, så hvis du har jagttegn og ønsker at være medlem af jagtlauget så reservér aftenen. Sted og tid for tilmelding følger.*

Onsdag den 1. juni kl. 19: *Besøg i Urtehaven i Nørresundby. Naturvejleder Esben Buch vil vise rundt og forklare om havens indretning og de forskellige urter. Aftenen er gratis.*

Vi arbejder også med et *virksomhedsbesøg i april hos "Grøn Gas", Grøngasvej, 9760 Vrå. Det er et af de store biogasanlæg og vi skal høre om hvordan driften er i sådan et anlæg. Besøget er i skrivende stund ikke helt på plads. Der vil separat komme orientering om besøget på alle detaljer er aftalt.*

Søren Thomassen

Randers By & Omegn — GF 08 - 1/2 1908

Formand: OKT-77 John Lund
Kildebakken 29, 8920 Randers NV
Tlf. 20 20 39 91
Mail: garderforeningenrandersgf8@gmail.com
www.garderforeningerne.dk/gf08

Thisted Amt — GF 04 - 8/4 1901

Formand: NOV-78 Niels Godiksen
Lækjærvej 31, Nors, 7700 Thisted
Tlf. 20 90 79 01
Mail: n.godiksen@mail.dk
www.garderforeningerne.dk/gf04
Facebook: Søg på Thisted Amt GF

KOMMENDE ARRANGEMENTER

Sommerekskursion i Nationalpark Thy: *Søndag den 12. juni kl. 09.30 – ca.17.15. Vi kører i bus fra Videncenter THY MORS, med Esben Oddershede som guide, for at se nogle af Nationalparkens seværdigheder bl.a. Lodbjergfyr, Nationalparkcenter, Thagaards plantage, Nors sø, isbjerget osv. Vi spiser fælles frokost i det grønne hvis vejret tillader det. Du skal dog selv medbringe din eftermiddagskaffe og kage. Pris inkl. bus og frokost 200 kr. Mere i næste nr. af Garderbladet*

Niels Godiksen

Vendsyssel — GF 43 - 14/5 1918

Formand: DEC-06 Peter Christensen
Sadelmagervej 11, 9300 Sæby
Tlf. 31 24 37 33
Mail: peter@viland.dk
www.vendsysselgf.dk
Facebook: Søg på Vendsyssel GF

KOMMENDE ARRANGEMENTER

Onsdag d. 20. april *afholder vi årets generalforsamling, og det bliver også aftenen hvor Næstformand DEC 01 Christian Fuglsang og Formand DEC 06 Peter Christensen takker af for denne gang, og overlader pladserne til nye kræfter, der skal bære foreningen videre, sammen med bestyrelsen og alle de mange trofaste medlemmer.*

Slutteligt vil jeg slå på tromme *for vores stiftelsesfest d. 18. maj, hvor vi vil vandre en tur gennem Skagens spændende gader, imens Merete A. Andersen levende vil fortælle om de gamle skagensmalere, de berømte hoteller, mindestøtten, og meget mere.*

Jeg glæder mig over nu at kunne skrive at alle aktiviteter kører derudaf. Erhvervsbesøg, kammeratskabsaftner og en snarlig generalforsamling, er med til at sætte kulør på hverdagen. Vi havde et rigtigt spændende besøg på Nordmark, hvor Michael viste os rundt på fabrikken. Der udvides med nye haller, og nye store maskiner. Vi blev vist rundt i de store haller, hvor den ene enorme maskine tårnede sig højere end den anden. Vi så hvordan de tons tunge klumper jern nøjsomt blev bearbejdet i maskinerne med millimeter præcision, for så at komme ud i den anden ende, som komponenter til i de allerstørste vindmøller vi har herhjemme.

DEC 06 Peter Christensen

Østvendsyssel GF 77 - 16/11 1971

Formand: NOV-93 Johnni Olesen
Algade 15, 9320 Hjallerup
Tlf. 21 49 51 87
Mail: johnniolesen@outlook.dk
Facebook: Søg på Østvendsyssel GF

KOMMENDE ARRANGEMENTER

Fredag d. 6. maj kl. 19: *Gourmet vinsmagning med tilhørende tapas. Her er muligheden for at få udfordret smagsløgene i en eksklusiv vinsmagning. Vi skal smage 6 forskellige vine, hvoraf alle er fra øverste hylde. Vi kommer vidt omkring bland andet til Chile, som er ved at blive et meget anerkendt land for produktion af vin grundet det perfekte klima til at dyrke de røde druer. Der vil blive fortalt om naturen og kulturen i Chile, og selvfølgelig hvad denne aften handler om – vin. Til smagningen bliver der serveret flot anrettet tapas fra Ny Standart i Hjallerup. Vinsmagningen forventes en varighed på 2–3 timer. Vi mødes ved Vin Magi, Hjallerup Centeret, hvor ejeren Tonny byder velkommen i den flotte butik, som startede sidste år. Der vil blive fortalt om hvert glas vin, der bliver serveret, og sikkert med en god anekdote eller to dertil. Jeg er sikker på, at der også kan handles vin denne aften til fornuftige priser. Gå ikke glip af denne enestående mulighed, for at opleve vinens mange nuancer. Pris for dette fantastiske arrangement er 400 kr. Bindende tilmelding senest fredag d. 29 april til Jacob på jdamrasmussen@gmail.com, 2448 0186 eller Johnni Olesen på johnniolesen@outlook.dk, 2149 5187.*

Tirsdag d. 14. juni kl. 18.30: *Virksomhedsbesøg med vinsmagning ved Vingården Allerslyst. Vi mødes ved Vingården Allerslyst, Melvadvej 14 Thorup, 9320 Hjallerup. Aftenen starter med en velkomstdrink. Derefter går vi en tur i vinmarken, og ser på nye og gamle planter. Der er mange årgange, og vi hører om hvordan der dyrkes vin i Danmark. Efterfølgende går vi i vineriet, hvor der fortælles om vinfremstilling og årets gang i marken. Der serveres 2 smagninger samt snack. Varighed ca. 1 ½ time. Besøg eventuelt hjemmesiden www.alderslystvingaard.dk. Pris pr. person 125 kr. Bindende tilmelding senest mandag d. 6. juni til Jacob eller Johnni Olesen (kontaktinfo ovenfor).*

Jacob Dam Rasmussen

MIDTJYLLAND

REGION 2

Regionrådsformand
JUL-73 Jens Saabye Nielsen
Kokholmvej 47
8830 Tjele
Tlf. 86 67 34 32 / 40 37 34 32
Mail: saabyetjele@hotmail.com

HOLD ØJE MED IKONERNE

- Åbent arrangement for alle gardere
- Forestående skydearrangement
- Forestående bowlingarrangement

Djursland GF 55 - 7/4 1929

Formand: DEC-83 Peder Byskov
Havhusevej 1, 8961 Alingåbro
Tlf. 86 48 68 22
Mail: byskov@rougso.net
Facebook: Søg på Djursland GF

KOMMENDE ARRANGEMENTER

Garderskydning: *Torsdag den 28. april fra kl. 18.30 i Skyttehuset, Stenvad Bygade 55, 8586 Ørum. Der skydes på 15 m. bane, og der vil være råd og vejledning til alle skytter. Efter skydningen er der Kirstens kaffe- og kagebord til alle gardere og deres ledsagere. Du behøver ikke at skyde, men kom gerne og vær med ved bordet til en gang hyggesnak, måske en garderhistorie fra da du var indkaldt, eller om noget helt andet. Alle er velkommen.*

Christian Brøgger

Bjerringbro & Omegn GF 75 - 11/7 1961

Formand: JUN-68 Ole Fisker Andersen
Brorsonsvej 14, 8850 Bjerringbro
Tlf. 86 68 19 88
Mail: ole777964@gmail.com

Herning & Omegn GF 23 - 10/10 1911

Formand: OKT-77 Claus Eegholm
Munkgårdkvarteret 255, 7400 Herning
Tlf. 60 77 77 77
Mail: eegholm@post.tele.dk
Facebook: Søg på Herning GF

Landsskydning Vingsted her opnåede vi følgende resultater: Poul H. Tranberg JAN-77 blev nr. 3 på 50 meter for veteraner, og Steen Lillegård MAJ-80 blev nr. 3 på 200 meter for veteraner. Stort tillykke til dem herfra.

Regionsbowling er i gang igen og her har vi stolte traditioner, for vi har vundet dette mesterskab 10 gange i træk nu. De senest par år har det været meget spændende og vi har kun vundet knebent men en sejr er vel en sejr! Så spændingen var stor da vi den 26. februar i år afholdt dette års mesterskaber – og vi blev nr. 1 for 11. år i træk, Viborg blev nr. 2 og Hernings andethold blev nr. 3 tillykke til de vindende bowlerne: Bjarne Albæk OKT-77, Jørgen Christiansen APR-76, Steen Lillegård MAJ-80, Per Vestergaard JAN-74.

Claus Eegholm

Herning GF: *Fugleskydning (udsat fra efteråret) blev afholdt lørdag den 19. februar. Her var 11 mødt op til at konkurrere om titlerne som Fuglekonge og Fugledronning. Efter en hyggelig men spændende skydning og frokost kunne vinderne kåres. Fuglekonge blev Morten Andersson APR-79 og hans hustru Ulla Røjgaard løb med titlen som Fugledronning.*

Holstebro & Omegn GF 26 - 6/5 1912

Formand: SEP-89 Søren G. T. Lund,
Lindeborgvej 12, 7560 Hjerm
Tlf. 40 37 26 26
Mail: soerengtl@hotmail.com
Facebook: Søg på Holstebro GF

KOMMENDE ARRANGEMENTER

Repræsentantskabsmøde: *Det er os en stor ære at kunne byde Gardere og Repræsentanter for De Danske Garderforeningen til Repræsentantskabs møde i Holstebro den 20 – 21 maj. Det er en endnu støre ære at kunne tilbyde deltagelse ved Foreningens 110 år jubilæum. Alle festlighederne starter fredag med modtagelse af Gardere i Musikteaterets Foye. I Musikteateret vil der samme aften blive afholdt en Koncert med Dronningens Orkester, Den Kongelige Livgardes Musikkorps med deltagelse af Tambourer. Efter Koncerten vil der være kammeratskabsaften i tilstødende lokale. Holstebro byder alle velkommen.*

Det er ikke rart at indrømme en fejl, og undskyld til den det har ramt. I det informative opslag i Garderbladet vedrørende Repræsentantskabsmødet er der indsneget, ikke en men to fejl og begge har ramt Email. Tilmeldingsmailene er: htihans@gmail.com og jc.struer@gmail.com. Håber meget på tilgivelse.

Maj 64 293 Jørgen Christensen

Lemvig & Omegn GF 19 - 17/12 1910

Formand: Uffe Sværke
Ringkøbingvej 45, 7620 Lemvig
Tlf. 52 13 55 96
Mail: usv@skov.dk
Facebook: Søg på Lemvig GF

Odder & Omegn GF 12 - 5/4 1909

Formand: APR-72 Jens Peter Pedersen
Smedegade 31, Ørting, 8300 Odder
Tlf. 20 32 33 18
Mail: garderforeningen.odder@gmail.com

Samsø GF 09 - 18/3 1909

Formand: JUL-71 Vagn A. C. Iversen
Mårup Skolegyde 10, 8305 Samsø
Tlf. 40 21 56 76
Mail: videsign@videsign.dk
www.samso-garderforening.dk

Interesseret i en **solid bank**?
Ringkjøbing Landbobank
Torvet 1
6950 Ringkøbing
Tlf. 9732 1166
landbobanken.dk

Ringkøbing-Skjern GF 39 - 27/12 1909

Formand: JAN-72 Anders C. Bjerg
Lindevej 20, 6971 Spjald
Tlf. 51 76 98 91
Mail: acblindevej.20@gmail.com
Facebook: Søg på Ringkøbing-Skjern GF

KOMMENDE ARRANGEMENTER

Sommer/Familieudflugt: *Søndag den 24. april kl. 10:45 til ca. 15:30. Udflugten går til Hvide Sande Skibsværft, Beddingsvej 2, 6960 Hvide Sande. Kl. 10:45 mødes vi på Skibsværftets parkeringsplads ved kontorfløjen. Derefter er der rundvisning ved Erik Hovedskou i virksomhedens to afdelinger indtil kl. 12:30. Kl. 12:35 fortsætter udflugten hos Hvide Sande Bryghus, Auktionsgade 9, 6960 Hvide Sande. Her skal vi på rundvisning og ølsmagning i bryggeriet. Besøget varer også ca. 1,5 time. Vi afslutter med lidt spiseligt kl. ca. 14:00 på Bryghuset, som vi har fået lov at låne til formålet. Hvis programmet er for langt, er der mulighed for at vælge Værftet fra. Skriv venligst ved tilmeldingen, om du/I ønsker at deltage i hele arrangementet, eller kun den sidste del. Tilmelding, gerne på SMS til Ole på 2045 0056 eller olbuje@gmail.com senest 16. april. Pris for hele pakken: 150 kr. pr. person. Der kan betales på MobilePay 2045 0056 eller senest på dagen. Yderlige information om Værftet på hvs.dk og Bryghuset på hvidesandebryghus.dk*

Foreningens ordinære generalforsamling blev afholdt i "Garderstuen", mandag den 7. februar, der deltog 22 medlemmer. Formanden indledte sin beretning med at udtale mindeord over 690 NOV 65 Axel Skærlund Frandsen, der var gået bort siden sidste generalforsamling. Foreningens medlemsantal var faldet med 7 medlemmer i 2021. Kassereren fremlagde et tilfredsstillende regnskab, der viste et overskud på små 2.000 kr. Under punktet valg, var der genvalg til alle, på nær en post som Fanebærer (Nord), her blev NOV 92 Claus Bækby nyvalgt. Under eventuelt takkede formanden APR 76 Ryan Faurby for hans store indsats som Fanebærer.

JAN 72 Anders Bjerg

Du kan læse et udvidet referat på www.garderforeningerne.dk/nyheder

Silkeborg & Omegn
GF 30 - 4/5 1913

Formand: MAJ-89 Jakob Nørgaard
Sølystvej 118, 8600 Silkeborg
Tlf. 20 60 66 33
Mail: jakobnorgaard@yahoo.com
www.silkeborg-garderforening.dk
Facebook: Søg på Silkeborg GF

Skanderborg & Omegn
GF 36 - 4/2 1916

Formand: AUG-72 Asger Thykjær
Hadrupvej 65, Vedslet, 8732 Hovedgård
Tlf. 21 66 65 59
Mail: brittaogasger@fibermail.dk
www.skanderborg-garderforening.dk

Skydning: Den 7. februar afholdte vi Katteskydning med 4 skytter, hvor Jørn Bech Nielsen blev Kattekonge.

Den 14. og 21. februar afholdt vi 15 meter landsskydning med 8 skytter. Det er altid nogle hyggelige aftner, hvor snakken går lystigt. Vi vil rigtig gerne have flere af vores medlemmer til at deltage.

Asger Thykjær

Skive og Omegn
GF 27 - 7/6 1912

Formand: SEP-62 Jørgen Smed Kjeldsen
Ahornvænget 41, 7800 Skive
Tlf. 41 57 31 42
Mail: ahornvanget41@webspeed.dk
Facebook: Søg på Skive GF

Viborg & Omegn
GF 15 - 25/7 1909

Formand: APR-09 Karsten Fruergaard
Skurrehøjvej 17, 8831 Løgstrup
Tlf. 21 23 27 70
Mail: karstenfruergaard@hotmail.com
www.viborggarderforening.dk
Facebook: Søg på Viborg GF

Torsdag den 24/2 afholdte Viborg og omegn Garderforening generalforsamling,
vi var 31 medlemmer, der var samlet til spisning og møde. Ud af de 31 havde vi to medlemmer, der skulle have et 50 års tegn.

April 09 Karsten Fruergaard

Garderforeningen for Aarhus og Omegn
GF 05 - 26/9 1902

Formand:
MAj-77 Niels Erik Kjær
Ristrup Hovedgaard, Ristrupvej 39, 8471 Sabro
Tlf. 86 24 10 15 / 40 27 02 38
Mail: garderkjaer@gmail.com

Hjemmeside: www.aarhusgarderforening.dk
Facebook: Søg på Aarhus GF

KOMMENDE ARRANGEMENTER

Søndag den 29. maj kl. 10:30: *Kom og sejl med på en guidet havnerundfart i Aarhus. Afgang fra havnepladsen bag springvandet "Endless Connection". Garderforeningen for Aarhus og Omegn inviterer medlemmer og ledsagere til en spændende dag, hvor vi hører de mange fortællinger om byens historie og udvikling, når vi sejler i inderhavnen, forbi Toldboden og videre til den nye bydel Aarhus Ø, Bassin 7, bøgeskoven i Risskov og den gamle lystbådehavn. Efter at have set byen og dens skyline fra søsiden bliver der mulighed for at opleve den flotteste panoramaudsigt over Aarhus fra Salling Rooftop, hvor vi slutter dagen med en frokost. Alt dette for kun 350 kr./person (250 kr. for medlemmer af Aarhus GF) ekskl. drikkevarer. NB! Max. deltagerantal er 72 personer. Bindende tilmelding til Jørgen Ø. Johnsen, tlf. 4075 1724, info@arostelte.dk senest 17. april. Tilmelding registreres først når betaling er modtaget.*

OKT-77 Jan Møller

REGIONSBOWLING

Lørdag den 26/2 blev der afholdt regionsbowling, i region II. Der var desværre tegn på corona ikke helt havde sluppet os, hvorfor der kun var tre hold, som stillede op. Vi håber på større opbakning næste år. Tak til dem der var mødt op og var med til at gøre det til en hyggelig dag.

Bowlingleder Region II
April 09 Karsten Fruergaard

SYDJYLLAND

REGION 3

Regionrådsformand
JUL-71 John de Taeje
Nederbyvænget 414
6100 Haderslev
Tlf. 40 91 76 50
Mail: detaeje@post4.tele.dk

HOLD ØJE MED IKONERNE

- Åbent arrangement for alle gardere
- Forestående skydearrangement
- Forestående bowlingarrangement

Als & Sundeved
GF 60 - 12/12 1937

Formand: APR-72 Erik Michelsen
Sarupvej 3, 6470 Sydals
Tlf. 40 11 48 27
Mail: erik_michelsen@mail.dk
www.garderforeningerne.dk/gf60
Facebook: Søg på Als og Sundeved GF

Esbjerg & Omegn
GF 59 - 31/5 1935

Formand: AUG-76 Kim Andersen
Kornvangen 63, 6705 Esbjerg Ø
Tlf. 26 25 08 53
Mail: kimmichaelandersen@gmail.com
Facebook: Søg på Esbjerg GF

Fredericia & Omegn
GF 29 - 28/10 1912

Formand: OKT-77 Jørgen Jeppesen
Krügersvej 19, 7000 Fredericia
Tlf. 76 20 12 12 / 26 20 12 12
Mail: mail@jeppe-reklame.dk
www.garder-fredericia.dk
Facebook: Søg på Fredericia GF

Haderslev
GF 57 - 16/5 1933

Formand: JUL-71 John de Taeje
Nederbyvænget 414, 6100 Haderslev
Tlf. 40 91 76 50
Mail: detaeje@post4.tele.dk
www.garderforeningerne.dk/gf57

KOMMENDE ARRANGEMENTER

Onsdag den 27. april kl. 19: *Skyde-og kammeratskabsaften – Haderslev Skyttekreds, Fjordager Vej 44, 6100 Haderslev. Mød op og oplev vores nye "hjemmebane" med rigtig gode faciliteter og nem parkering.*

John de Taeje

Haderslev GF: *Foreningens bestyrelse, der på seneste bestyrelsesmøde i den grad glædede sig til at foreningslivet endelig tegner normalt igen*

Garderforeningen for Horsens & Omegn
GF 03 - stiftet 5/10 1889

Støtter/bakker op/hjælper Den Kongelige Livgarde & De Danske Garderforeninger

Formand: JAN-70 Jørgen Bojsen Jensen
Kildevangen 16, 8783 Hornsyld
Tlf. 20 29 58 85 **Mail:** joergenbojsen@turbopost.dk
www.dg-hs.dk
Facebook: Søg på Horsens GF

Kolding & Omegn
GF 06 - 7/8 1904

Formand: NOV-75 Ole Bork Jessen
Sjællandsvej 16, 6000 Kolding
Tlf. 40 26 00 59
Mail: ole@borkjessen.dk
Facebook: Søg på Kolding GF

Midtjydsk
GF 58 - 25/11 1934

Formand: MAR-93 Ulrik Baunsgård
Stakrogevej 51, 7260 Sdr. Omme
Tlf. 51 34 74 06
Mail: fam.baunsgaard@paradis.dk
Facebook: Søg på Midtjydsk GF

Ribe & Omegn
GF 28 - 18/8 1912

Formand: JAN-70 Leif Have
Engdraget 23, 6760 Ribe
Tlf. 20 76 31 06
Mail: leifhave@hotmail.com

CLGLAS
FACADER I GLAS OG ALUMINIUM

Sønderjydsk
GF 46 - 26/9 1920

Formand: JUL-73 Christian Lund
Industrivej 6, 1, 6630 Rødding
Tlf. 70 22 17 71 / 74 84 11 10 / 51 23 25 40
Mail: christianlund@clglasalu.dk
www.soenderjydskgarderforening.dk
Facebook: Søg på Sønderjydsk GF

Ved kammeratskabsaftenen i december 2021 i Skærbæk havde vi noget særligt på programmet, nemlig udnævnelse af et æresmedlem. Jørn Otto Dahlman har i sit mangeårige medlemskab af Sønderjydsk Garderforeningen udvist et godt kammeratskab og har i lange perioder siddet i bestyrelsen for forenin-gen. Jørn Otto har i alle årene mødt flittigt op til de fleste af vore arrangementer. I de seneste år har Jørn Otto og Kirsten gjort et stort arbejde med at samle gamle gardere til den årlige kammeratskabsaften i Skærbæk. Arrangementet afholdes i december og derfor serveres der altid god Sønderjysk Julemad som består af grønlangkål, med flæsk og kålpølser, hvortil der serveres øl og snaps. Det er derfor med stor fornøjelse at vi i bestyrelsen kan udnævne Jørn Otto til æresmedlem. Ved samme lejlighed udtrykkes der stor anerkendelse til Kirsten for hendes indsats. Ved udnævnelsen blev der overrakt et DG diplom for

æresmedlemskab og Kirsten fik overrakt en flaske Livgardens Portvin.

Sønderjydsk GF: *Ved kammeratskabsaftenen i december fik 3 jubilaren overrakt deres tegn for langt medlemskab af DG. Billedet viser, fra venstre, Arne Peter Brandt, 40 år, Nis Erik Fallesen, Bent Friis, begge 60 år, yderst ses næstformand Karsten G. Holm.*

PhotoCare
Ribe - Esbjerg
v/ Frank Leed Nov90

Michaels
Automobiler
www.michaels-automobiler.dk
Jeppe Skovgaardsvej 2, Varde
Tlf.: 76 95 00 59

Varde & Omegn — GF 72 - 8/5 1957

Formand: NOV-90 Carsten Christensen
Tranbjergvej 16, Helle, 6800 Varde
Tlf. 75 19 50 02 / 40 11 30 02
Mail: ccskovgaarden@godmail.dk
www.varde-omegns-garderforening.dk
Facebook: Søg på Varde GF

HEDENSTED VVS & ENERGI SERVICE A/S
Jens Palmelund
Juni 83
Årupvej 29 • 8722 Hedensted • Tlf. 7589 1030 • hedenstedvvs.dk

Vejle & Omegn — GF 32 - 19/11 1913

Formand: JUL–71 Poul Arenkiel
Dyrehavevej 12, Ny Nørup, 7182 Bredsten
Tlf. 61 34 20 98
Mail: poul@arenkiel.dk
www.garderforeningenvejle.dk
Facebook: Søg på Vejle GF

FYN

REGION 4

Regionrådsformand
OKT-80 René Rasmussen
Østergade 36, Særslev
5471 Søndersø
Tlf. 21 68 96 87
Mail: dytbaat1@gmail.com

HOLD ØJE MED IKONERNE

- Åbent arrangement for alle gardere
- Forestående skydearrangement
- Forestående bowlingarrangement

Assenskredsen — GF 66 - 2/9 1945

Formand: JUL-78 Tom Kristensen
Lundagervej 8, 5610 Assens
Tlf. 22 99 37 12
Mail: tomkristensen@privat.dk

KOMMENDE ARRANGEMENTER

Ekstraordinær generalforsamling: *Forvent en indkaldelse til ekstraordinær generalforsamling i april måned. Dette skrives med baggrund i, at Faaborg Garderforening har ønsket en sammenlægning med Assenskredsens Garderforening. Indkaldelse vil blive sendt direkte i en mail til vores medlemmer.*

Repræsentantskabsmøde *i Holstebro, lørdag, den 21. maj. Husk tilmelding inden 15. april, hvis du vil undgå stigning i gebyr for tilmelding. Se program for mødet i garderbladet for februar måned.*

Kontingent 2022: Dit kontingent til garderforeningen er uændret kr. 300,00. Har du IKKE fået indbetalt dit kontingent for 2022, så bedes du venligst indbetale kontingentet snarest muligt og gerne senest den 20. april på foreningens konto i Fynske Bank, reg.nr. 6850 – kontonr. 0001050741. Husk at anføre navn ved indbetalingen/overførslen, så vi kan registrere din kontingentbetaling.

Tom Kristensen

Den Fyenske — GF 02 - 6/7 1889

Formand: JUL-71 Henrik Gattrup
Hybenvej 37, 5260 Odense S
Tlf. 20 73 40 89
Mail: hgprivat2@gmail.com
www.denfyenske.dk
Facebook: Søg på Den Fyenske GF

KOMMENDE ARRANGEMENTER

Garderstue: *Den 21. april, i Vagtbygningen, Sdr. Boulevard. Sidste garderstue inden sommerferien. Mødetid kl. 18:30. Menuen er biksemad med tilbehør. Pris 140,- pr. person. Bindende tilmelding senest 17. april til hgprivat2@gmail.com eller telefon 2073 4089.*

Mindeparade: *Tirsdag den 4. maj kl. 19 i Ansgar anlæg, se dagspressen.*

Skydning: *50 meter skydning i Assens den 10. maj. Der skydes på banerne på Tronebjergvej fra kl. 18:30. Tilmelding til skydeudvalgsformanden senest 30. april. sehal@pc.dk*

Repræsentantskabsmøde: *Lørdag den 21. maj i Holstebro.*

Golf: *Odense Eventyr Golfklub d. 6/5 med start kl. 10. Tilmelding til ovefolmer@icloud.com.*

Lidt fra formanden: Det er april, forår, Dronningens fødselsdag og påske. Nyd det gode vejr og støt op om vores garderforening. Deltagelsen ved vore garderstue-aftener er ikke til at prale med, men når der er spisning på programmet, så hjælper det. Lad os mødes og hygge, og lad os også se frem til de forskellige skydninger i sommertiden, 50 m i Assens, Kongeskydning i Bullerup og 200 m i Skallebølle samt Gardergolf. Vel mødt alle steder.

Henrik Gattrup

Den Fyenske GF: *Den 24. februar holdt vi vores ordinære generalforsamling. Under spisningen blev der overrakt hæderstegn. John Oris Larsen blev valgt til dirigent og dagsordenen var efter vedtægterne, dog var der et ekstra punkt hvor formanden orienterede om projektet DG-Ung. Generalforsamlingen forløb uden dramatik og formand og bestyrelsen samt øvrige poster blev genvalgt. Referater kan ses på hjemmesiden.*

Faaborg-egnen — GF 22 - 27/8 1911

Formand: MAJ-66 Peder Olsen
Saugstedvang 9, 5600 Faaborg
Tlf. 21 72 66 65
Mail: peo696003@gmail.com

Kerteminde & Omegn — GF 48 - 15/2 1921

Formand: JAN-80 Steen Danielsen
Midskovvej 58, 5370 Mesinge
Tlf. 40 16 28 64
Mail: sd@bidro.dk

Langeland — GF 24 - 21/10 1921

Formand: JAN-63 Ove E. Christensen
Bjergvej 6A, Herslev, 5900 Rudkøbing
Tlf. 62 57 14 69
Mail: iec@post11.tele.dk

Nordfyn — GF 51 - 5/8 1924

Formand: OKT-80 René Rasmussen
Østergade 36, Særslev, 5471 Søndersø
Tlf. 21 68 96 87
Mail: dytbaat1@gmail.com
Bank.: 6863 1009583
www.nordfyns-garderforening.dk
Facebook: Søg på Nordfyn GF

Nyborg & Omegn — GF 42 - 6/3 1918

Formand: NOV-66 Kaj Nielsen
Teglvænget 2, 5540 Ullerslev
Tlf. 21 68 11 07
Mail: knt2u@mail.tele.dk
Facebook: Søg på Nyborg GF

Svendborg & Omegn — GF 37 - 6/7 1916

Kontaktperson: Poul Jakobsen
H.C. Ørstedsvej 72, 5700 Svendborg
Tlf. 40 15 90 14
Mail: Paul.j.jakobsen@gmail.com
Facebook: Søg på Svendborg GF

KOMMENDE ARRANGEMENTER

Skydning: *Den 12. april er der afslutning på 15m. i Ollerup. Det er kl. 18:30 med medbragt mad, drikkevarer til rimelige priser. Hank op i din bedre halvdel og kom og vær med til en hyggelig aften. Vi starter med at skyde og så mad og kaffe efterfølgende samt lotteri og uddeling af præmier. Af hensyn til arrangementet er der tilmelding med antal pers til Ole 2043 0120 senest den 8/4.*

Vores Kasserer kan konstatere at der er flere af medlemmerne som endnu ikke har indbetalt kontingent til foreningen. FRISTEN VAR 1/3, så hvis du stadig vil modtage dit garderblad så skynd dig og få betalt, så vi ikke er nødt til at melde dig ud af foreningen.

Lørdag den 5. marts havde vi igen fornøjelsen af besøg fra LG i anledning af deres BLÅ MARCH og FEST, igen et dejligt syn gennem Svendborg centrum, Hvor foreningen gik forrest med fanen og de gamle garder. Dem som ikke var der gik glip af et godt syn. **Finn Madsen**

Vestfyn — GF 33 - 23/5 1914

Formand: SEP-61 Ole Haaning Thomsen
Toppen 29, Strib, 5500 Middelfart
Tlf. 40 25 19 88
Mail: haaning@haaningth.dk

KOMMENDE ARRANGEMENTER

Generalforsamling: *Dette års generalforsamling bliver afholdt tirsdag den 10. maj kl 19 på Naturcenter Hindsgaul, Galsklintvej 2, 5500 Middelfart. Efter generalforsamlingen serveres der en anretning. Tilmelding til Ole Haaning på tlf. 4025 1988 senest d. 25. april.*

Skydning: *Vi skyder hver onsdag fra kl. 18 til kl. 20 i kælderen under Lillebæltshallerne i Middelfart. Der er rifler til rådighed. Hvis du har spørgsmål så ring til skydeudvalgsformand Knud Warming på tlf. 4021 6548.*

Ole Haaning Thomsen

SJÆLLAND & ØERNE

REGION 5

Regionrådsformand
JUL-74 Jon Nielsen
Taastrup Hovedgade 111A, 03. 05
2630 Taastrup
Tlf. 40 21 05 35
Mail: jon.nielsen@mail.dk

HOLD ØJE MED IKONERNE

- Åbent arrangement for alle gardere
- Forestående skydearrangement
- Forestående bowlingarrangement

Garderforeningen i København

GF 01 - 25/8 1885

Formand:
JAN-70 Jørn Knudsen
Aldersro 1 A, st. tv, 4681 Herfølge
Tlf. 23 71 15 43
Mail: formand@garderforeningen.dk

Kasserer & Registrator:
APR-72 Niels M. Knudsen
Fælleddiget 37, 2300 København S
Tlf. 42 54 09 06
Mail: kasserer@garderforeningen.dk

Reg: 9570 **Konto:** 4820509056
Mobilpay: 20413
Hjemmeside: www.garderforeningen.dk
Facebook: Søg på GF København

KOMMENDE ARRANGEMENTER

Historien om Københavns Uropatrulje: *Tirsdag den 19. april kl. 19 fortæller Tom Guldbæk Olsen om arbejdet i Københavns Uropatrulje. Foredraget tager afsæt dels i bøgerne: De levende og de døde og: Uro`erne kommer, kombineret med fortællerens egne oplevelser i miljøerne i tiden. Bøgerne vil kunne købes efter foredraget. Der vil være fokus på Uropatruljens arbejde på Christiania og i Istedgadekvarteret. Men også på de ofte voldsomme konfrontationer, som personalet i Københavns Uropatrulje var en del af i det voldelige BZ-miljø, der især udspandt sig i København i 1980`erne. Derfor vil der være fokus på dette årti i foredraget. Foredraget finder sted i Riddersalen på Frederiksberg Slot. Efter foredraget er der smørrebrød, øl/vand og kaffe i Cafeteriet. Prisen for dette arrangement er 150 DKK pro persona og ledsagere er velkomne. Tilmelding via hjemmesiden www.garderforeningen.dk eller på tilmeldingstelefonen 4081 0040 senest mandag den 11. april.*

JAN 70 Jørn Knudsen

SKYTTELAUGET

Kortdistance: *Sidste måned i indeværende sæson på kortdistancen er nu i gang, så har du endu ikke været en tur forbi skydebanen kan det lige nås endnu. Der bydes i april på skydning således: Træning. onsdag d. 13. og 20. Herudover er der mulighedfor at være med til sæsonens sidste Handicapskydning med afsluttende spisning. Sidste handicapskydning afholdes onsdag d. 6. april, husk tilmelding hertil.*

Langdistance: *For de morgenduelige med lyst til Langdistance skyde der følgende søndage: 3. og 24. april, og 8. og 22 maj Dagen starter kl. 0800, hvor vi mødes i SKAK-huset på Københavns Skyttecenter til morgenkaffe kl. 08.00.*

Generalforsamling: *Der indkaldes til ordinær Generalforsamling onsdag d. 27. april 2022 kl. 18.30 til afholdelkse i cafeteria på Frederiksberg slot. Dagsorden er jf. foreningens vedtægter. Deltagelse er åben for alle, men tilmelding til deltagelse i såvel generalforsamlingen som den afsluttende spisning er nødvendigt, og skal ske til formanden ikke senere end 24. april. Ved ønske op parkering i slotsgården skal registreringsnummer oplyses ved tilmelding.*

Yderligere information *om Skyttelauget og dets aktiviteter kan fås ved henvendelse til formanden, Jan Stoltenborg, på mail stoltenborg@mail.dk eller telefon 8161 2073.*

Jan Stoltenborg

Tirsdag den 15. februar viste orkesterchef Eric Enstrøm rundt i Stærekassen. Det blev en interessant rundvisning, hvor vi fik historien om Stærekassen, de mange kunstværker samt selvoplevede historier fra den til, hvor Den Kongelige Livgardes Musikkorps har haft til huse i bygningen. Efter rundvisningen spiste vi Saltimbocca i Restaurant Venezia i Nyhavn.

JAN 70 Jørn Knudsen

MUMIERNE

Maj frokosten *afholdes tirsdag den 10. maj. Tilmelding til: erik.schluter@live.dk, 2016 4081 eller freddywilson@outlook.dk, 2168 4931.*

Erik Schlüter SEP/66, Formand

Bornholm

GF 11 - 20/9 1908

Formand: NOV-93 Peter Kofoed-Dam
Storegade 41, 3740 Svaneke
Tlf. 23 25 90 04
Mail: svanegaard1@gmail.com
www.garderforeningerne.dk/gf11
Facebook: Søg på Bornholm GF

Frederiksborg Amts Garderforening

GF 18 - 12/12 1910

Formand:
MAR-92 Kim Dahl Olsen
Kirsebærhaven 10, 3540 Lynge
Tlf. 21 46 10 11
Mail. cdc-ko@mail.dk

Kasserer & registrator:
DEC-83 Steen M. Munk
Tlf. 60 80 66 62
Mail: Steen.M.Munk@gmail.com

Hjemmeside
www.frederiksborgamtsgarderforening.dk
Facebook: Søg på Frederiksborg Amt GF

KOMMENDE ARRANGEMENTER

Generalforsamling: *Der indkaldes hermed til ordinær generalforsamling mandag d. 2. maj ca. kl. 20 i Sergentmessen på Garderkasernen i Høvelte. Forud for generalforsamlingen, kl. 18:30, samles vi ved monumentet for Den Kongelige Livgardes faldne, for at ære vores afdøde garderkammerater med kranselægning ved monumentet. Herefter er der spisning. Uanset om man ønsker at deltage i spisningen, skal man, for at få adgang til kasernen, tilmelde sig til Morten M. Olsen (4049 0363) senest mandag d. 25. april.*

Som noget nyt, er vi begyndt at udsende nyheder samt info om arrangementer på mail. Har du ikke modtaget en sådanne fra os, er det fordi vi mangler din mailadresse. Ønsker du at modtage disse oplysninger, send os da en mail på s.terp@pc.dk hvorefter vi tilføjer dig modtagerlisten.

Brug foreningens hjemmeside. Bestyrelsen vil stadig anvende denne til oplysninger, som vi ikke kan nå at få med i Garderbladet.

MAR-91 Søren Terp

Falster & Østlolland

GF 14 - 25/7 1909

Formand: Anders Lejre
Havnsøvej 12, 4840 Nørre Alslev
Tlf. 22 37 58 07
Mail: anders@kae.dk
Facebook: Søg på Falster og Østlolland GF

Gl. Roskilde Amts Garderforening

GF 17 - 22/1 1910

Formand:
JAN-70 Bjarne C. Jensen
Løvkærsvej 6, 4040 Jyllinge
Tlf. 61 60 65 49
Mail: g.roskilde.g@gmail.com
Registrator:
JAN-59 Tommy Hansen
Bakkedraget 64, 4000 Roskilde
Mail: tommy-inger@mail.tele.dk
Kasserer:
JUL-69 Heino Larsen
Søvang 30, 4000 Roskilde
Mail: h.petlar.gmail.com

Hjemmeside
www.garderforenngerne.dk/gf17
Facebook: Søg på Gl. Roskilde GF

SKORSTENSFEJEREN I HALSNÆS
Skortensfejermester Lars larsson

Lille Kregmevej 23 B
3300 Frederiksværk
Tlf. 47 72 12 42 / 40 42 23 91

VVS & VARMETEKNIK Helsinger ApS
Vand - Varme - Gas - Ventilation
Bo Nielsen
Aut. VVS Installatør
Tlf. 23 26 15 01 • info@vvsbo.dk • www.vvsbo.dk • CVR 35026525

Helsingør & Omegn

GF 41 - 31/1 1918

Formand: FEB-75 Lars Larsson
Vildrosevej 31, 3060 Espergærde
Tlf. 49 13 51 46 / 40 42 23 91
Mail: larsson@skorstensfejer.dk
www.helsingoergarderforening.dk
Facebook: Søg på Helsingør GF

KOMMENDE ARRANGEMENTER

Generalforsamling: *Så er vi tilbage på sporet! Det førstkommende arrangement er generalforsamling, det bliver d. 12 april og du vil modtage nærmere på mailen, eller pr. brev. Et af emnerne vil være seneste nyt om bestyrelsens*

arbejde med sammenlægning. Det er vigtigt for bestyrelsen at høre din mening/holdning til emnet, derfor håber vi på et stort fremmøde. Bemærk: du kan sagtens deltage i mødet, uden at deltage i den efterfølgende middag, dog stadig med tilmelding.

nov. 74 Tommy Aaboe

Haslev-Faxe
GF 38 - 13/11 1916

Formand: MAR-67 Niels Chr. Jørgensen
Gildringeparken 4, 4690 Haslev
Tlf. 29 85 62 49
Mail: formand@hfgf.dk
www.hfgf.dk

Holbæk Amt
GF 21 - 24/3 1911

Formand: JAN-61 Jørgen T. Nielsen
Vestervang 21, 4520 Svinninge.
Tlf. 24 93 48 82
Mail: vestervang1940@gmail.com
www.holbaekamtsgarderforening.dk
Facebook: Søg på Holbæk GF

KOMMENDE ARRANGEMENTER

Udflugt til Marinestation Kongsøre: *Lørdag den 23. april kl. 10 er der afgang fra P-pladsen ved Garderstuen i Holbæk. Vi kører i amerikanske veteranbiler (dollargrin) tilhørende medlemmer af MOPAR Club Denmark, og turen er planlagt som et "cruise" ad de små veje til Kongsøre. Efter rundvisning på marinestationen holder vi picnic med grill ved Strandskredet strand. Herefter returnerer vi til Holbæk, hvor vi forventer at ankomme ca. kl. 15. Prisen for transport, rundvisning og frokost er 100,00 kr. pr. deltager, og du og din(e) ledsager(e) er meget velkomne. Tilmelding til Jørgen T. Nielsen på 2493 4882, vestervang1940@gmail.com eller til Finn Hoegh Christensen på 5174 2226, finnhoeghchristensen@gmail.com senest den 10. april.*

Hans Peitersen (Jan 73)

Holbæk Amts GF: *Den 23. februar afholdt GF 21 generalforsamling i Garderstuen i Holbæk. Hele bestyrelsen var på valg, da generalforsamlingen i 2021 måtte aflyses på grund af Corona. Alle modtog genvalg med undtagelse af vores mangeårige registrator Brian Ravn Printz. Allan Riege Nissen blev nyvalgt som bestyrelsesmedlem og Ivar Thyssen blev valgt som suppleant. Endvidere påtog Finn Høegh Christensen sig hvervet som reservefanebærer. Endelig modtog vores tidligere formand Kaj Kristensen tegnet for 75 års medlemskab af foreningen, ligesom 4 medlemmer modtog 50 års tegnet.*

Dansø
FORSIKRINGSMÆGLERE

Høje-Taastrup & Omegn
GF 78 - 29/11 1976

Formand: JUL-74 Jon Nielsen
Taastrup Hovedgade 111 A, 3. sal – lejl. 5.
2630 Taastrup **Tlf.** 40 21 05 35
Mail: jon.nielsen@mail.dk
www.gf78.dk

Bowling: Regionsmesterskabet er nu overstået, og vores 1. hold forvarede mesterskabet. I februar blev jeg, for første gang nogensinde, grundet mange afbud og sygdom, nødt til at aflyse en bowlingaften, men jeg håber at vi snart får normale tilstande igen.

Svend Clausen-Beck, Bowlingleder

Høje Taastrup GF: *Den 8. februar afholdtes ordinær generalforsamling med 22 fremmødte medlemmer. I formandens beretning takkede Jon Nielsen bl.a. tidligere bestyrelsesmedlem Henning Kraiberg Knudsen for hans store arbejde som sekretær i foreningen igennem mange år. Jon Nielsen blev genvalgt som formand for garderforeningen. Ved generalforsamlingen blev der uddelt jubilæumstegn til 4 medlemmer for henholdsvis 50, 40 og 10 års medlemskab.*

Kalundborg & Omegn
GF 53 - 18/4 1926

Formand: MAJ-66 Finn Thormod Nielsen
Lynggårdsstien 9, 4400 Kalundborg
Tlf. 59 50 87 38 / 60 49 92 58
Mail: lyngsti9@gmail.com

Køge & Omegn
GF 45 - 15/10 1919

Formand: SEP-85 Henrik Agerlin
Hovedgaden 54 L, 4140 Borup
Tlf. 28 44 12 94 **Mail:** henrik.agerlin@gmail.com
www.koogf.dk
Facebook: Søg på Køge GF

KOMMENDE ARRANGEMENTER

Skydning: *Vi skyder hver tirsdag fra 1900 til 2100, alle er velkomne. Skydeformand Carsten Rasmussen, 2067 3180. Garderstuen har åbent sammen med skydning.*

Bowling: *Vi bowler hver onsdag i Køge Bowlingcenter fra klokken 18 til 19. Vi kan stadig være flere, så mød op og få en gratis prøveomgang. Bowlingformand Steen Rasmussen, telefon 2985 9028.*

Vi havde to hold med til Regionsbowlingen den 6. februar i Roskilde Bowlingcenter. Der deltog otte herrehold og to damehold. Vort hold II blev nummer 3 og hold I nummer 4. Godt klaret. Høje Taastrup GF blev nr. 1 og hos damerne vandt Gl. Roskilde.

Steen Rasmussen

Møn
GF 20 - 22/1 1911

Formand: NOV-71 Claus M. Jæger-Hansen
Saksenborgvej 2, 4780 Stege
Tlf. 55 81 11 91
Mail: cjh@post12.tele.dk

Nordsjælland
GF 16 - 3/12 1909

Formand: NOV-75 Bo Toft Rasmussen
Bøgevej 11, 3400 Hillerød
Tlf. 27 26 49 01
Mail: bo@botoft.dk
www.nsgarder.dk
Facebook: Søg på Nordsjælland GF

Nordre Birks Garderforening
GF 62 - 19/11 1941

Formand:
NOV-61 Lars Rønne
Tlf. 45 83 02 19 / 51 76 12 00
Mail: roenne@c.dk
Næstformand & Kasserer:
MAj-65 Jørgen Skov Andersen
Tlf. 20 90 28 00
Mail: joergen@skovandersen.dk
Skydeformand
Maj-63 Freddy Wilson
Tlf. 21 68 49 31
Mail: freddywilson@outlook.dk
Hjemmeside: www.nordrebirksgarderforening.dk

Foreningen dækker: Brønshøj, Gladsaxe, Herlev, Måløv, Kirke Værløse, Smørum, Ledøje, Birkerød, Gentofte, Furesø, Rudersdal, Hørsholm og Lyngby.

KOMMENDE ARRANGEMENTER

Skydningen: *Første skydedag i April er mandag den 4. fra kl 16 til 19. Der er skydning på mandage i lige uger. Alle skydninger er for alle Gardere M/K og den første skydedag i måneden er vores ledsagere også velkommen. Der skydes på de nye elektroniske skydebaner under Lyngby Idrætsby, Lundtoftevej 53, 2800 Kongens Lyngby.*

Banko aften: *Tirsdag den 26. april kl. 18.30. Det foregår på Cafè Ny Holte Port, Øverødvej 19, 2840 Holte. Alle er meget velkommen. Vi starter aftenen med at spise 3 stk. smørrebrød, 1 øl, 1 snaps og kaffe til kun 120 kr. Selve bankospillet, som kan bestå af 3 spilleplader, koster kun 60 kr. Tilmelding til Freddy Wilson på 2168 4931, freddywilson@outlook.dk eller Jørgen Skov Andersen på 2090 2800 eller joergen@skovandersen.dk senest den 20. april. Betaling skal ske til banken på Reg. nr. 1551 konto 3161028487 for både Banko og mad vil være meget fint. Husk at skrive hvem betalingen kommer fra. Kom i god tid til en hyggelig Bankoaften.*

Jørgen Skov Andersen

Stevns
GF 31 - 20/7 1913

Formand: Jens Egsgaard
Bobakken 20, 4652 Hårlev
Tlf. 22 86 53 16
Mail: jens@stevnsgarderforening.dk
www.stevnsgarderforening.dk

Sydsjælland
GF 07 - 27/10 1907

Formand: NOV-67 Erik O. H. Mikkelsen
Helgesvej 99, Gelsted, 4160 Herlufmagle
Tlf. 40 15 18 24
Mail: hm.rev@mail.dk
www.sydsjaellandsgarderforening.dk
Facebook: Søg på Sydsjælland GF

KOMMENDE ARRANGEMENTER

Skyttelauget informerer: *Vi afholder afsluttende skydning, tirsdag d. 12. april kl. 18, der skydes på 15 m. i Fladsåhallen, med efterfølgende spisning i Kalbyrissalen. Tilmelding til Arne Nielsen tlf. 4021 2448, senest 2 dage før.*

Bestyrelsen informerer: *Vi afholder vores generalforsamling lørdag d. 23. april, kl. 12:30. I Kalbyrissalen på Hjemmeværnsgården Skyttemarksvej 200, Næstved. Tilmelding kun nødvendig hvis man ønsker at deltage i den forudgående spisning. Tilmelding til formanden →*

Erik Harder Mikkelsen, senest d. 15. april, tlf. 4015 1824. Hæderstegn kan bæres. Vi starter med tildeling af diverse tegn ca. kl. 12:30. Derefter går vi over til spisningen. Menu er i skrivende stund, ikke bestemt, men det bliver lidt som vi plejer. Efter spisning får vi kaffe, og begynder vi på selve generalforsamlingen, ca. kl. 14. Der tilsendes også invitation med dagsorden mm. pr. mail.

Kristian Rasmussen

Søndre Birk GF 61 - 14/6 1938

Formand: FEB-71 Carl Aage Lausten
Fiskernes Vej 5, 2670 Greve
Tlf. 40 40 64 52
Mail: cal@lausten.dk
www.sbg.dk
Facebook: Søg på Søndre Birk GF

Vil du vide mere, så gå ind på www.sbg.dk eller på Facebook gruppen Søndre Birks Garderforening. Her finder du meget mere information om Søndre Birks Garderforening

DG Regionsmesterskab i bowling, afholdt i Roskilde Bowling Center 6. februar. Her deltog 6 garderforeninger, som stillede med 8 herrehold og 2 damehold. Efter nogle spændende kampe, hvor hvert hold spillede 2 serier, lykkedes det Søndre Birks team bestående af JUN 85 Helge Langstrup, JAN 80 Toni Glud, NOV 74 Lars Andersson og FEB 71 Carl Aage Lausten, efter en flot kollektiv indsats, at sikre sig 2. pladsen. Høje Tåstrup blev nr. 1 og Køge (hold II) blev nr. 3. Hos damerne kom Gl. Roskilde Amt på 1. pladsen og Køge og omegn på 2. pladsen. Det var en god dag, med en god blanding af konkurrence og efterfølgende samvær.

Feb. 71 Carl Aage Lausten

Vestlolland GF 50 - 20/1 1924

Formand: JUL-1971 Jørn Arne Nielsen
Theseus Allé 3 A, 2650 Hvidovre
Tlf. 42 54 65 60
Mail: janielsen@dlgmail.dk

Den 24 februar afholdte vi den ordinære generalforsamling i Skovridergaarden, med deltagelse af 26 medlemmer. Dirigent Einer Hansen styrede mødet med sin sædvanlige rolige og faste hånd. Beretning og regnskab blev godkendt. Kontingent bliver uændret på 350,00 kr. Valg af bestyrelsesmedlemmer og suppleanter blev alle genvalgt.Efter generalforsamlingen spiste vi Dyrebøf med tilbehør, som alle roste. Vi afsluttede aftenen med foredrag ved Per Lohse, som fortalte om de amerikanske Gly, som måtte nødlande på Sydlolland under 2 Verdenskrig.

Jens Høyer

Trørød Entreprise
Bygger på erfaring
www.trorodentreprise.dk info@trorodentreprise.dk

Vestsjælland GF 13 - 23/5 1909

Formand: JUN-97 Lars Goth Fravsbøl
Rosenvej 4, 4241 Vemmelev
Tlf. 31 37 45 90
Mail: lgfravsbol@gmail.com
www.garderforening.dk/VSGF.html
Facebook: Søg på Vestsjællands GF

KOMMENDE ARRANGEMENTER

Kranselægning: *Ved Skt. Mikkels kirke i Slagelse onsdag den 4. maj kl 19 med efterfølgende gudstjeneste kl 19.30.. Garderstuen er åben efter kranselægningen.*

Mandag den 21. februar blev der afholdt generalforsamling på Antvorskov Kaserne. 68 medlemmer deltog til en hyggelig aften, som traditionen tro startede med gule ærter med efterfølgende pandekager. Efter spisningen blev der uddelt to 60 års tegn, fem 50 års tegn, fire 40 års tegn, fem 25 års tegn og syv 10 års tegn af et af vores æresmedlemmer Niels Wiese. Hans Jørgen Sørensen og Henrik Dahl Sørensen takkede af i bestyrelsen, Christian Dannebrog og Jan Kristian Andersen blev valgt ind.

Bestyrelsen

Garderforeningerne i udlandet

REGION 6

Vicepræsident
Amin Amirian
Tlf. +44 (0) 741 153 4422
Mail: amin.amirian@gmail.com

Australien GF 98 - 23/10 1984

Formand: DEC-85 Peter Birger Terkildsen
Grasse France **Tlf.** +61 404 787 011
Mail: peter@terkildsen.info

Kalifornien GF 92 - 15/3 1942

Formand: NOV-54 Krisitan Poulsen
Tlf. 1 (626) 233 8576
Mail: kris91024@gmail.com

Mellemstaterne GF 93 - 13/2 1943

Formand: MAR-86 Peter BK Diessel
Tlf. (847) 690-1774 / 312-882-9191
Mail: peter@thediessels.com
Facebook: Søg på Mellemstaternes GF

New York GF 91 - 31/5 1928

Formand: JUL-78 Claus Aa. Friis
Tlf. 1 203 259-0767 **Mail:** klarsen@wwalliance.com
Mail: new_york_garderforening@hotmail.com
Facebook: Søg på New York GF

Pacific Northwest GF 97 - 9/10 1968

Formand: FEB-81 Kenneth Olsen
Tlf. 1 206 963-3334
Mail: vko61@hotmail.com

Singapore GF 100 - 3/3 2003

Formand: JUL-91 Søren Bo Duvier Nielsen
Tlf. +65 9066 8726
Mail: sduvier@hotmail.com **Skype:** sduvier

Storbritannien GF 99 - 22/4 1992

Formand: Amin Amirian
Tlf. +44 (0) 741 153 4422
Mail: amin.amirian@gmail.com
www.garder-uk.com
Facebook: Søg på Storbritannien GF

Personalia

Runde fødselsdage (fra 50) bringes automatisk. Fødselsdage nævnes fra d. 15. i måneden til d. 14. i følgende måned. Meddelelse til redaktionen er kun nødvendig, hvis dagen ikke ønskes nævnt.
Bryllupsdage mm. skal anmeldes til redaktionen. **Dødsfald** anmeldes til DG sekretariat.

Bryllupsdage

Krondiamantbryllup
26.04 **MAJ 52**
Børge og fru Ruth Johannesen
Grønnehaven 18
6600 Vejen

90 år

16.04 **MAJ-53** **GF 24**
734 Erik Hansen
Havnegade 114, 5900 Rudkøbing

20.04 **NOV-53** **GF 05**
567 Hans Steen Thomsen
Røgelvej 5, 8220 Brabrand

21.04 **NOV-52** **GF 13**
905 Poul F. Rasmussen
Stejlehøjen 180a, 4700 Næstved

03.05 **NOV-53** **GF 23**
315 Holger Skovbjerg
Søparken 16, 7451 Sunds

03.05 **NOV-52** **GF 40**
748 Frede N. Larsen
Industrivej 5, Assens, 9550 Mariager

13.05 **NOV-52** **GF 01**
021 Torben Nielsen
Troels-Lunds Vej 25, 03, 6
2000 Frederiksberg

13.05 **NOV-53** **GF 15**
489 Eigild Lars Korshøj
Spangsbjerg Have 45, 8800 Viborg

14.05 **NOV-53** **GF 23**
385 Axel B. Olesen
Åparken 5, 7280 Sønder-Felding

85 år

12.05 **MAJ-55** **GF 10**
Kurt Wildt
Gammelgaardsvej 28b, 9490 Pandrup

13.05 **SEP-57** **GF 18**
969 Per S. Udsen
Parken 24, St. Th, 3480 Fredensborg

80 år

21.04 **SEP-63** **GF 16**
934 Erik Stig Jakobsen
Damgårdsvej 37, 4050 Skibby

21.04 **FEB-60** **GF 22**
645 Ernst Radby
Sixtusvænget 4, St. Th, 5500 Middelfart

22.04 **SEP-62** **GF 78**
729 Henning K. Knudsen
Amalieparken 70, 01, 1
2665 Vallensbæk Strand

22.04 **MAJ-61** **GF 23**
102 Verner S. Mortensen
Ørrevej 18, Sinding, 7400 Herning

29.04 **MAR-61** **GF 14**
753 Svend Teilmann
Jernbanegade 20, 02, 4800 Nykøbing F

29.04 **SEP-61** **GF 02**
777 Leif Ringmann Jensen
Romerdalen 54, 5250 Odense Sv

29.04 **JAN-62** **GF 61**
111 Hans Eriksen
Mathildeparken 15, 4.Th., 3400 Hillerød

30.04 **MAJ-62** **GF 21**
492 Carl Toft
Kasernevej 22, 02. Tv, 4300 Holbæk

01.05 **JAN-62** **GF 77**
027 Niels Elsnab
Hedegårdsvej 16, 9362 Gandrup

02.05 **MAR-61** **GF 21**
870 Svend Aage Thøgersen
Elmkær 50, 4534 Hørve

04.05 **MAJ-61** **GF 14**
959 Svend Rasmussen
Skørringe Skovvej 85, 4930 Maribo

05.05 **SEP-63** **GF 28**
677 Leif Møller
Syrenparken 21, 6760 Ribe

07.05 **JUL-63** **GF 18**
548 Aksel Gybel
Nøddebovej 55b, 01, 2, 3480 Fredensborg

12.05 **NOV-60** **GF 38**
928 Finn Bjarne Larsen
Stubberupvej 12, 4640 Faxe

13.05 **GF 57**
Flemming Lyhne
Nørskovgårdvej 15, 6100 Haderslev

75 år

17.04 **APR-68** **GF 20**
691 Carl P. B. Scavenius
Klintholm Gods, Klintholm Alle 1a
4791 Borre

17.04 **JUN-67** **GF 60**
874 Erling Clausen
Galeasen 1, 02. Tv., 6400 Sønderborg

17.04 **JUN-67** **GF 21**
Ole Nielsen
Vestager 9, 4070 Kirke Hyllinge

18.04 **JUN-67** **GF 14**
992 Poul A. B. Pedersen
Sullerupvej 11, 4850 Stubbekøbing

18.04 **NOV-67** **GF 31**
415 Søren B. Sørensen
Bøgevænget 8, 4672 Klippinge

18.04 **SEP-68** **GF 61**
113 Henrik G. Pedersen
Solvangsvej 21
2600 Glostrup

18.04 **FEB-69** **GF 62**
Lars Nordby Larsen
Erantishaven 100
Smørumnedre
2765 Smørum

20.04 **JUL-70** **GF 01**
Karsten Jakob Møller
Kongsbo Tværvej 7
4573 Højby

21.04 **NOV-67** **GF 07**
423 Knud Helge Hansen
Kjærvej 26
4700 Næstved

24.04 **SEP-68** **GF 02**
245 John Oris Larsen
Egilsvej 116
5210 Odense Nv

24.04 **JAN-67** **GF 02**
534 Per Silius Emdal
Ansgargade 3, 3.Th.,
5000 Odense C

24.04 **MAR-67** **GF 60**
679 Kjeld P. P. Clausen
Gammel Aabenraavej 15
6400 Sønderborg

24.04 **NOV-67** **GF 50**
296 Jens Bastholm Green
Norden Kirke 5
4900 Nakskov

26.04 **MAR-67** **GF 18**
648 Henrik J. Mathiasen
Kovangen 309
3480 Fredensborg

29.04 **AUG-67** **GF 23**
023 Børge M. Fransen
Solbjerg 19
7400 Herning

30.04 **AUG-67** **GF 07**
089 Jens Herskind
Sankelmarksvej 8c
4760 Vordingborg

04.05 **JAN-67** **GF 46**
599 Peter Nissen Skøtt
Hærvejen 64
6230 Rødekro

05.05 **JUN-67** **GF 21**
954 Henrik Iversen
Syvvejen 23
4305 Orø

05.05 **NOV-68** **GF 36**
400 Jørn Svenstrup
Adslevvej 1b
8362 Hørning

06.05 **JUN-68** **GF 28**
919 Arne Schmidt
Harevej 14, Egebæk
6760 Ribe

06.05 **JUN-67** **GF 62**
953 Claus Jørgensen
Brombærvænget 16
2650 Hvidovre

07.05 **AUG-67** **GF 62**
134 Erik K. V. Springborg
Andr Jensens Vænge 20
3460 Birkerød

08.05 **JUN-67** **GF 42**
Hans Ejler Bang
Gl. Vindingevej 624
5800 Nyborg

13.05 **JAN-67** **GF 23**
497 Christian Rask
Lupintoften 20
7430 Ikast

14.05 **NOV-67** **GF 05**
347 Knud Erik Lindberg
Grindhøj 24
8500 Grenaa

70 år

16.04 **MAJ-73** **GF 07**
Leif Waage Johansen
Ibsvej 27
4750 Lundby

22.04 **JAN-73** **GF 01**
Jørgen Nielsen
Blishøj 12, 02. Tv
3000 Helsingør

22.04 **APR-72** **GF 01**
Jan Peter Rasmussen
Svinget 14, 01. Th
2300 København S

23.04 **JAN-73** **GF 05**
Svend-Erik Kristensen
Elstedvej 36, 8520 Lystrup

24.04 **JAN-72** **GF 18**
Poul Erik Henriksen
Ådalsparkvej 41, 1.Th.
2970 Hørsholm

24.04 **APR-72** **GF 21**
Tonny Rosendahl Larsen
Skovbakken 32
4500 Nykøbing Sj

25.04 **OKT-71** **GF 60**
Henrik Enderlein
Osmark 5
6400 Sønderborg

25.04 **JAN-72** **GF 01**
Leif Lampe
Faklens Kvarter 12a
2620 Albertslund

27.04 **AUG-72** **GF 08**
Niels Rubach Jørgensen
Hviddingvej 28, Nørbæk
8990 Fårup

28.04 **APR-72** **GF 23**
Erling Morthensen
Ny Møllevej 29
7400 Herning

29.04 **JUL-72** **GF 01**
Torben Nørgaard
Keidamsvej 13
4760 Vordingborg

29.04 **JAN-72** **GF 55**
Steen Erik Rosborg Aagaard
Laenvej 24
8585 Glesborg

01.05 **JUL-73** **GF 97**
Henrik H. Jensen
924 E. San Lucas Road
Palm Springs, Ca 92264
USA

07.05 **SEP-73** **GF 42**
Jonni Anker
Langhuse 28, 5800 Nyborg

07.05 **JUL-71** **GF 01**
A. René Lange Pedersen
Holdkærsager 123
2770 Kastrup

14.05 **JUL-71** **GF 01**
Bengt Holst
Dronninggaards Alle 113
2840 Holte

60 år

16.04 **DEC-83** **GF 55**
Malcolm Ladegourdie
Strandvejen 217, 1.Th.
2900 Hellerup

18.04 **JUN-84** **GF 21**
Allan Larsson
Kristen Boersvej 8
4350 Ugerløse

20.04 **APR-82** **GF 75**
Steen Lundgaard Jensen
Hindbærkrattet 145
8850 Bjerringbro

23.04 **JUN-83** **GF 27**
Henrik Henriksen
Fur Landevej 76, Rærup
7870 Roslev

24.04 **APR-82** **GF 09**
Henrik Lave Bertelsen
Onsbjerg Mark 4
8305 Samsø

24.04 **APR-82** **GF 99**
Michael Petersen
61 Slagrove Place, Ladywell
Se13 7ht London
United Kingdom

27.04 **AUG-81** **GF 99**
Lau Kristensen
8 Albany Close
Kt10 9jr
United Kingdom

28.04 **SEP-83** **GF 39**
Claus Dalgård
Egevej 9
6950 Ringkøbing

29.04 **MAR-83** **GF 08**
Christian Bønlykke Bech
Hadsundvej 138
8930 Randers Nø

29.04 **MAR-83** **GF 72**
Jens Nygaard Johansen
Donstedvej 60
9352 Dybvad

29.04 **JUL-93** **GF 99**
Michael Carsted Rosenberg
Brodhubel 19
6072 Sachsein
Schweiz

30.04 **JAN-83** **GF 01**
Thomas Bøg-Jeppesen
Ved Grænsen 74
2000 Frederiksberg

01.05 **JAN-83** **GF 03**
Jens Kyed Knudsen
Nørre Snedevej 98
8762 Flemming

01.05 **JUN-83** **GF 01**
Ole Frandsen
Dag Hammerskjolds Alle
25, 3.Th, 2100 København Ø

03.05 **APR-82** **GF 75**
Henrik Andreasen
Årupvej 16
8830 Tjele

04.05 **AUG-82** **GF 03**
Claus Kjær Jørgensen
C.F. Møllers Alle 32, 08. Tv.
2300 København S

04.05 **AUG-82** **GF 46**
Ole Juhl Jensen
Mjølsvej 23
6230 Rødekro

06.05 **APR-82** **GF 46**
Carsten Terkildsen
Agertoften 2
6280 Højer

07.05 **AUG-82** **GF 20**
Henrik Møller
Storkestræde 1
8752 Østbirk

10.05 **JUN-83** **GF 39**
Aage Uhre
Anneksvænget 24
5270 Odense N

12.05 **AUG-82** **GF 08**
Verner Anthon Mohr
Haldvej 45
8981 Spentrup

12.05 **JUN-84** **GF 66**
Preben Rasmussen
Østervang 16
5492 Vissenbjerg

13.05 **FEB-80** **GF 01**
Bo Weber Marott
Løngården 6
2670 Greve

50 år

17.04 **JUL-93** **GF 17**
Thomas Stentoft Kjær
Lammegade 32, 1.Tv.
4000 Roskilde

17.04 **MAR-93** **GF 39**
Morten Thorø Lynggaard
Findlandsgade 23
6950 Ringkøbing

19.04 **JUL-92** **GF 10**
Gunnar Larsen
Skovshoved 6
9370 Hals

20.04 **NOV-92** **GF 39**
Claus Bækby
Fynsgade 7, Rindum
6950 Ringkøbing

21.04 **NOV-92** **GF 04**
Klaus Dahl
Dybdalsgave 11
7700 Thisted

21.04 **MAR-92** **GF 01**
Kenneth Nielsen Beldring
Skt Pauls Gade 72, 1.Th.
1313 København K

21.04 **JUL-92** **GF 39**
Lars Chr. Vestergaard Witt
Hestegangen 5
2800 Kongens Lyngby

26.04 **NOV-93** **GF 01**
Mogens Petersen
Højskole Alle 66
2770 Kastrup

26.04 **JUL-92** **GF 34**
Peter Ø. Mortensen
Haraldsvej 15
9640 Farsø

26.04 **MAR-94** **GF 05**
Jacob Just Pedersen
Toftesvinget 19
8250 Egå

26.04 **MAR-92** **GF 18**
Kim Dahl Olsen
Kirsebærhaven 10
3540 Lynge

27.04 **JUL-92** **GF 01**
Peter Evendorf Høy
Vermundsgade 6, St. Tv
2100 København Ø

27.04 **APR-92** **GF 14**
Jan Piledal-Pedersen
Donnemosevej 1
4800 Nykøbing F

29.04 **MAR-94** **GF 01**
Morten Lindgreen
Dr. Priemes Vej 2, 03. Tv
1854 Frederiksberg C

02.05 **MAR-92** **GF 78**
Søren Elgum
Fredensvej 25
2630 Taastrup

07.05 **MAR-92** **GF 56**
Jesper Christensen
Møllevej 42
9800 Hjørring

10.05 **MAJ-95** **GF 07**
Uffe Christensen
Præsteengen 4
4700 Næstved

10.05 **MAR-93** **GF 14**
Daniel Petersen
Listrupvej 5
4800 Nykøbing F

Dødsfald

MAJ-48 **GF 51**
Jørgen Perch Nielsen
NOV-52 **GF 46**
839 Carsten Carstensen
MAJ-53 **GF 01**
641 Palle Millung
NOV-54 **GF 33**
023 Svend Aage Uhrbrand
MAJ-56 **GF 33**
127 Arne Jørgensen
JAN-58 **GF 45**
314 Mogens Jensen
JAN-65 **GF 01**
Uffe Frandsen
MAR-65 **GF 17**
107 Kurt Monrad Thomsen
JAN-59 **GF 13**
831 Benny Hansen
SEP-59 **GF 10**
415 Erik Kjærsgaard
NOV-71 **GF 53**
Poul Bjørn Eriksen
NOV-78 **GF 01**
Allan Winther Bjørnlund

Tak

Tak til Assenskredsens Garderforening ved formanden Tom Christensen og Poul Pedersen for besøget og portvinen til min 80 års fødselsdag den 16. januar.
530205 januar 62. Ankjær Stenskrog

Hjertelig tak til Nordsjællands Garderforening for Garderportvinen, og tak for de telefoniske hilsner, som jeg modtog ved min 80 års fødselsdag.
811-MAR-61 Poul Breitenstein

Få din takkehilsen i **GARDER**BLADET
Vi trykker din hilsen for kr. 75,00.
Send din tak til:
garderbladet@garderforeningerne.dk
(mærk med emnet "Tak").

Comwell
HOTELS

GIV AGT... FEST!

Fest blev der sagt! Og hos Comwell kan vi følge en kommando.
Til punkt og prikke og perfektion. Vi elsker at have gæster og det kan du mærke - og smage!

Vi er 17 enestående hoteller og venues placeret over hele landet.
Og lokalerne er skabt til de helt store blå fester - og til alle de andre festlige anledninger, du kan hitte på for at ses og more sig kongeligt.
Den Kongelige Livgarde, giv agt! Og fest!

Kontakt os og hør mere på 70 274 274
Blå fest eller ej. Grønt bliver det!
Comwell er kåret til Danmarks mest bæredygtige hotelkæde tre år i træk.
Læs mere om vores arbejde med ansvarligheden på comwell.com

Comwell a-s / Bomhusvej 13 / 2100 København Ø / comwell.com