GARDERBLADET

JUNI/JULI 2020

NR. 6 | 109. ÅRGANG

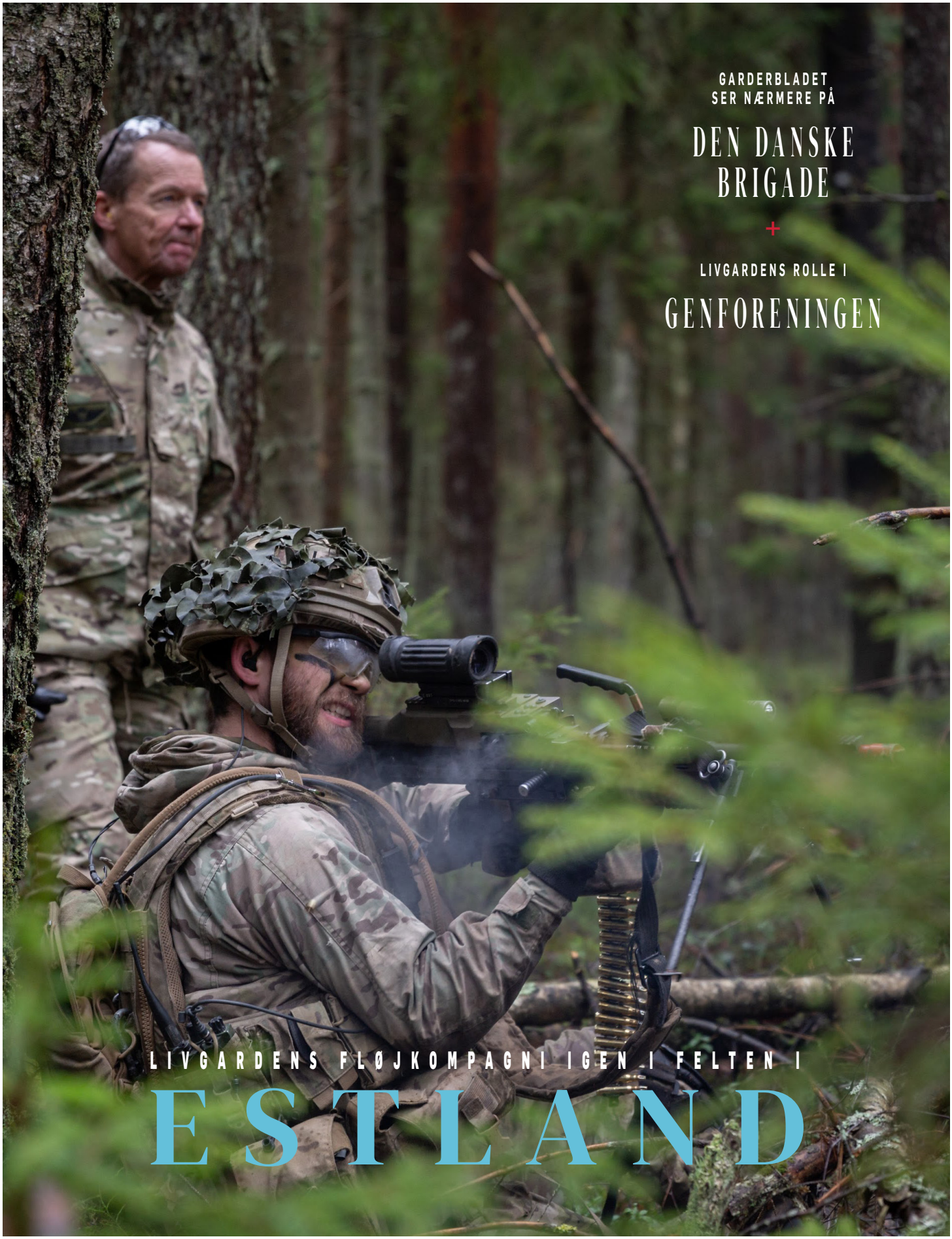

GARDERBLADET SER NÆRMERE PÅ

DEN DANSKE BRIGADE

+

LIVGARDENS ROLLE I

GENFORENINGEN

LIVGARDENS FLØJKOMPAGNI IGEN I FELTEN I

ESTLAND

GARDERBLADET

ISSN 0903-9422

BLADET

REDAKTØR
apr-12 Andreas Dalsgaard
garderbladet@garderforeningerne.dk

DEADLINE
1. juli til Garderbladet august
1. august til Garderbladet september

NÆSTE GARDERBLAD
Udkommer i uge 32

MANGLENDE GARDERBLAD
Meldes på tlf. 33 15 52 04 eller
www.garderforeningerne.dk/
garderbladet

ANNONCETEGNING
Hent annoncepjece på
www.garderforeningerne.dk/
garderbladet eller kontakt redaktionen

FORENINGEN

PROTEKTOR
Hendes Majestæt Dronningen

PRÆSIDENT
maj-70 Jens Crone

FORRETNINGSFØRER
okt-77 Jan Stoltenborg

SEKRETARIATET
Tlf. 33 15 52 04
Livgardens Kaserne
Gothersgade 100, 1123 København K
www.garderforeningerne.dk
sekretariatet@garderforeningerne.dk
Åbent mandag - torsdag 09:30 - 14:30

REVISOR
dec-84 Michael Wienberg
Dansk Revision, Søborg

REGIMENTET

GARDERKASERNEN
Høveltevej 111-117, 3460 Birkerød
Tlf. 72 83 40 00
www.livgarden.dk

ADJUDANTEN
DG Forbindelsesofficer
Kaptajn Morten Zibrandtsen
lg-g-le05@mil.dk

PRESSE & INFORMATIONSOFFICER
Kaptajn Thomas Helbro Reimann
Tlf. 41 93 36 42
lg-g-le04@mil.dk

UDVALGENE

HVERVEUDVALGET
dec-12 Albert Dieckmann
Tlf. 40 44 17 73
mandfred17@hotmail.com

SKYDEUDVALGET
okt-77 Jan Stoltenborg
Tlf. 81 61 20 73
stoltenborg@mail.dk

BOWLINGUDVALGET
sep-85 Henrik Agerlin
Tlf. 28 44 12 94
henrik.agerlin@gmail.com

garderforeningerne.dk @garderforeningerne @garderliv

DEN KONGELIGE LIVGARDES FOND

Den Kongelige Livgardes Fond har brug for din hjælp. Støt fonden med 200 kr.

Donationer kan gives på følgende kontonummer: 3001 - 8560107537 eller på MobilePay nr. 42697 med anførelse: "Donation til Den kongelige Livgardes Fond"

GARDERBLADET ONLINE

Husk at du altid kan læse Garderbladet digitalt en uge før bladet udbrings. Se mere på www.garderforeningerne.dk/garderbladet

Brug koden "gammelgarder"

KLIMA-NEUTRAL TRYKSAG

Indholdet i Garderbladet er ikke nødvendigvis sammenfaldende med redaktionens, De Danske Garderforening eller Livgardens synspunkter. Eftertryk og kopiering tilladt med kildeangivelse. Garderbladet udgives 11 gange om året af De Danske Garderforeninger. Garderbladet trykkes som klima-netrual tryksag af KLS Pureprint.

ESTLAND
Efter en usædvanlig mild vinter, hvor størstedelen af øvelsesterrænet har været lukket, er Livgardens Fløjkompagni endelig i felten igen.
Se mere på s. 8

DEN DANSKE BRIGADE
Under den tyske besættelse, befandt en betydelig dansk styrke sig i Sverige, hvor den blev organiseret og trænet som Den danske brigade. Den 10. juli er 75-års dagen for brigadens opløsning.
Se mere på s. 12

GENFORENINGEN
For 100 år siden blev Danmark og Sønderjylland genforenet. Læs om Livgardens rolle under fejringen af genforeningen
Se mere på s. 18

FORSIDEN

OM BILLEDET
Den 6. marts besøgte forsvarschef Bjørn Bisserup de danske soldater i Estland. Besøget var en del af Forsvarschefens rundrejse for at besøge udsendte soldater i de forskellige missionsområder. Se mere på side 6.

FOTOGRAF
Korporal N. Funder, Fløjkompagniet, Den Kongelige Livgarde

GÅ PÅ OPDAGELSE

Her i **GARDER**BLADET samler vi hver måned op på de største nyheder fra Den Kongelige Livgarde. Desværre har vi ikke altid plads til at medtage alt, hvad der er sket. Derfor har vi her samlet vores favorit-sider på de sociale medier, så du kan følge med, helt ned i detaljen.

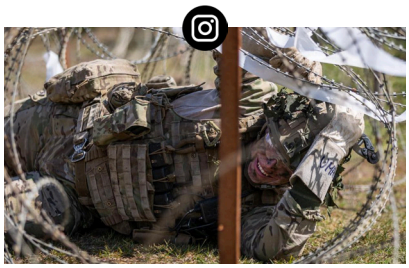

@FUNDER_FOTOGRAFI
Korporal Funder er soldat ved 1/1 LG og hertil en super dygtig fotograf med øje for detaljen. Med sine egne ord, så viser Funder "hvor fedt det er at være en del af spydspidsen blandt dygtige kolleger".

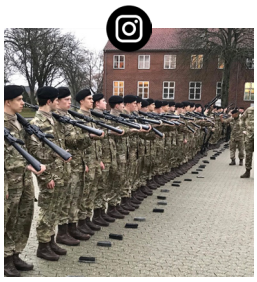

@DENKONGELIGELIVGARDE
På Instagram kan du følge Den Kongelige Livgarde, der altid holder dig opdateret på, hvad der foregår ved regimentet.

SOLDATER AF DEN KONGELIGE LIVGARDE
På Facebook finder du gruppen "Soldater af Den Kongelige Livgarde", der har eksisteret siden 2007, men som på det seneste har fået en massiv tilstrømning af nye medlemmer. Få kontakt til gamle soldaterkammerater, eller dyk ned i de mange anekdoter fra gamle gardere, der flittigt deles på siden.

@MILITARFOTO
De super dygtige fotografer hos Militærfoto knokler hver dag med at eviggøre særligt de værnepligtiges bestræbelser. Følg med på Instagram, hvor det bedste fra fotosamlingen offentliggøres.

MISSEDE MÆRKEDAGE

Vi kan alle huske vor indkaldelsesdag, da vi stod udenfor kasernens port og blev hentet ind kl. 12.00. Det nye hold APR-20 har fået indkaldelsesdagen udsat med en måned på grund af den globale krise, og det vil helt bestemt sætte et aftryk, der vil følge dem for stedse.

En stor del af deres uddannelsestid er gået tabt, så de unge mennesker har fået instruktion via de elektroniske medier om at udføre visse former for hjemmearbejde inden de mødte ind. De nye gardere vil få en uddannelse, der lægger mest vægt på vagt- og bevogtningsopgaver, som er den vigtigste del for regimentet. De eksercitsmæssige færdigheder vil blive øvet, når tid er. Den perfekte eksercits, som Livgarden altid har udført, vil måske blive svær at tilegne sig, men det skal de ikke klandres for i den nuværende situation. De får noget at se til, men som tidligere, så løser Regimentet også dette lille problem. Jeg ønsker alle de nye rekrutter en rigtig god tjeneste ved Den Kongelige Livgarde.

I forbindelse med indkaldelsesdagen for APR-20, besøgte jeg Garderkasernen i selskab med Sekretariatet. Anledningen var at slå et slag for et tættere forhold mellem uddannelsesbataljonens faste personel og De Danske Garderforeninger. I en bidende maj-morgen-vind fik jeg således ordet for en kort bemærkning for hele kadren, hvor jeg kunne ønske bataljonen et held og lykke med den forestående uddannelse af APR-20. Efterfølgende uddelte vi en opmuntrende gave indeholdende en gardernål og et regimentsbælte til hele styrken. En gave der forhåbentlig vil give enheden lidt ekstra til korpsånd-kontoen.

Den seneste tid, såvel som de kommende måneder, har og vil byde på en håndfuld specielle mærkedage. Mærkedage, som har været planlagt markeret i større eller mindre udstrækning, men som grundet tiderne må aflyses eller for længst er blevet. Det skal dog ikke gå ubemærket hen i Garderbladet, hvorfor du denne måned vil opleve, at bladet måske er en anelse "historie-tungt".

Vi har passeret både 80-års dagen for besættelsen, såvel som 75-års dagen for befrielsen, og den 10. juli passerer vi 75-års dagen for opløsningen af Den danske brigade. En brigade der, nærmest som Livgardens nyoprettede strategiske reserve, afventede netop det øjeblik, hvor folket havde brug for dens indsættelse. Hvad der var op og ned i brigaden, fortæller OL-R Ebbe Juul-Heider om i månedens blad.

Vi kommer heller ikke uden om d. 15. juni, der markerer 100-års dagen for genforeningen af Danmark og Sønderjylland, hvor Kong Christian den X red over grænsen på den berømte hvide hest, og Livgarden marcherede ind på Dybbøl Banke iført fuld uniform. Du kan denne måned blive meget klogere på Livgardens rolle under festligholdelsen, når historisk leder Eric Bourgois fortæller om genforeningen.

Og nu vi er ved mærkedage. Den 19. maj var det 50-året for min egen indkaldelse, men som rigtig mange andre årgange, gik også vi glip af at markere dagen under den traditionsrige årgangsparade, og såvel den planlagte fest forbundet hermed. Vi ser nu frem mod at fejre jubilæet med dobbelt glæde søndag d. 2. maj 2021.

Vort Sekretariat har den siden 11. marts arbejdet hjemmefra, og det har fungeret upåklageligt. Sekretariatet har nu siden den 11. maj genoptaget arbejde på Livgardens Kaserne, så nu kører vi derudad igen, før vi igen lukker ned for sommeren i juli måned.

Sluttelig vil vi håbe, at I og jeres familier må gå fri af smitte og vil hermed ønske alle medlemmer en rigtig god sommer ■

MAJ-70 JENS CRONE
Præsident, De Danske Garderforeninger

HOLD APR-19 INDKALDT
med over en måneds forsinkelse

05.05.1945
æret være de faldnes minde

NOTAT

DEN FØRSTE PARADE
efter befrielsen i 1945

FORSVARSCHEFEN
besøger LG i Estland

GAVER TIL 2. BATALJON

→ På indkaldelsesdagen for hold APR-20, besøgte præsident Jens Crone Garderkasernen i Høvelte for at overrække en **opmuntrende gave til bataljonens faste personel**, der på kun 2 ½ måned og under corona-epidemiens vilkår, skal uddanne de kommende gardere til vagttjenesten ved de kongelige slotte og palæer. Gaven, der foruden at blive uddelt til hele personalegruppen på dagen også fremadrettet vil blive udleveret til alle nyansatte ved bataljonen, indeholder en gardernål og Livgardens regimentsbælte samt en smule information om Garden bag Garden. Bataljonen ønskes held og lykke med den forestående uddannelse af hold APR-20, der med garanti vil skrive sig ind som et helt særligt hold i Den Kongelige Livgardes historie.

ENDELIG INDKALDT

→ Sådan tænkte mange rekrutter fra indkaldelseshold APR-20 formentlig, da de endelig kunne møde til aftjening af værnepligt på Garderkasernen. Alle procedurer for indkaldelsen er lavet om, så de tager hensyn til de gældende sundhedsfaglige retningslinjer. Det gælder blandt andet mødesteder, antal rekrutter på stuerne, iklædning og spisning.

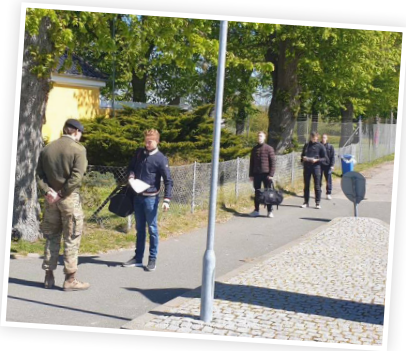

HVIDOVRE-KOMPAGNIET

→ Hvidovre-kompagniet, som talte en del gl. gardere, kom - om formiddagen den 5. maj 1945 - i kamp med en tysk SS-enhed ved Brøndbyøster skole og kirkegård. Fotografiet er fra maj 1945 og er taget ved Holmegaardsskolen i Hvidovre. Fotografiet er doneret til Livgardens Historiske Samling af gl. garder A. Clemensen, som ses på højre fløj.

LIVGARDENS FØRSTE PARADE EFTER BEFRIELSEN

Ved Livgardens afløsning af politivagten på Amalienborg **d. 10. juni 1945** trak vagtparaden atter op i de historiske blå vagtuniformer med bjørneskindshuer og hvide bandolerer.

Marchen gennem byen blev et sandt triumftog med gaderne fyldt med mennesker og en tæt pakket slotsplads. De fire politikommisærer, der havde fungeret som vagtkommandører, meldte fra til Kong Christian 10. i forgemakket i residenspalæet, hvor Kongen personligt overrakte fanen til den tiltrædende næstkommanderende af Livgarden, den tidligere chef for Slotsholmsdetachementets Bataljon 4, kaptajnløjtnant H.S. Krarup. **DE POLITIFOLK OG GARDERE,** der gik vagt på Amalienborg efter Befrielsen, kom til at honorere adskillige allierede officerer, der kom i audiens hos Christian 10. Allerede den 6. maj 1945 modtog Kongen den øverstkommanderende over de britiske tropper i Danmark, generalmajor R.H. Deswing efterfulgt af feltmarskal B.I. Montgomery og viceluftmarskal Arthur Cunningham den 12. maj. Senere kom den russiske general Korotkow og den 11. august danske-amerikaneren, generalløjtnant William D. Knudsen, der havde været Præsident for General Motors og stået i spidsen for omstillingen af den amerikanske industri til krigsproduktion. Fra USA kom også general George Patton i audiens.

UDNÆVNELSE

→ Den 1. maj kunne oberst Mads Rahbek udnævne fem kaptajner efter endt kursus. Udnævnelsen skete under størst mulig hensyntagen til de sundhedsfaglige retningslinjer for COVID-19. Stort tillykke med udnævnelsen.

BESØG AF CHEFEN FOR HÆRKOMMANDOEN

→ Tirsdag d. 12. maj fik Uddannelsesbataljonen ved Den Kongelige Livgarde besøg af generalmajor Michael Lollesgaard, der ville se hvorledes Uddannelsesbataljonen har valgt at gennemføre uddannelsen af Indkaldelseshold APR-20 under størst mulig hensyntagen til COVID-19 og de sundhedsfaglige retningslinjer. Derfor var generalmajoren rundt og se, hvorledes Uddannelsesbataljonen håndterer indkvartering, iklædning, undervisning - herunder Førstehjælp. Ligeledes var generalmajoren forbi cafeteriet for at se, hvorledes opgaven med bespisning af 400 værnepligtige nu ser ud.

ÆRET VÆRE DERES MINDE

→ Den 5. maj lagde chef Livgarden oberst Mads Rahbek en krans i Mindelunden for at mindes og ære de faldne modstandsfolk under besættelsen. Mindelunden ligger i Ryvangen, København, hvor de tyske besættelsesstyrker under 2. verdenskrig i perioden 1943 – 1945 anvendte det militære øvelsesterræn, der hørte til under Ryvangens Kaserne, som henrettelses- og begravelsesplads for danske modstandsfolk. I forlængelse af befrielsen begyndte arbejdet med at etablere området som mindested. Den 5. maj 1950 blev Mindelunden officielt individet af Statsminister Hans Hedtoft. Der er i dag offentlig adgang til Mindelunden, som i sommermånederne kan besøges i tidsrummet 10-17.

05.05.1945

→ 75-året for Danmarks befrielse blev d. 5. maj markeret ved en højtidelighed i København, hvor Forsvarsminister Trine Bramsen og forsvarschef general Bjørn Bisserup lagde kranse ved monumentet i Kastellet for at mindes de faldne i frihedskampen. Båndet på den ene krans bærer teksten "De faldt for os". Æret været deres minde. Foto: Lars Bøgh Vinther, Forsvaret

FORSVARSCHEFEN BESØGER LG I ESTLAND

→ Den 6. marts besøgte forsvarschef Bjørn Bisserup de danske soldater i Estland. Besøget var en del af Forsvarschefens rundrejse for at besøge udsendte soldater i de forskellige missionsområder. Besøget indledtes med en række møder med diverse chefer fra henholdsvis det danske, britiske og estiske kontingent. Efter møderne var Forsvarschefen interesseret i at se, hvad hans soldater fik tiden til at gå med, og var derfor med LG fløjkompagni i felten for at "lede efter varyler i skovbunden". Infanterigruppen var i fuld gang med at øve angreb, da Forsvarschefen sluttede sig til soldaterne, for herefter med stor iver at følge efter gruppen som den kæmpede sig vej igennem skoven. Da de værste af varylerne var nedkæmpet, deltog Forsvarschefen i tilbagemeldingen af gennemførelsen.

TRE SENIOR-SERGENTER UDNÆVNES

→ I starten af maj måned kunne oberst Mads Rahbek udnævne i alt tre oversergenter til seniorsergenter hos I/Livgarden. Stort tillykke til alle tre.

PRÆSIDIETS SKYDEUDVALG

LANDSSKYDNINGEN PÅ 15 M for i år er nu overstået. Som alt andet blev også vores landsskydning på 15 m berørt af Corona-krisens lukning af landet. Fra den ene dag til den anden blev alle indendørs skydebaner lukket, og selvom landsskydningen blev forlænget med en måned, så har det ikke gjort nogen forskel. Alle indendørs skydebaner er i skrivende stund fortsat lukket, og om de bliver åbnet i den nærmeste fremtid er svært at spå om. Desværre har ikke alle foreninger fået skudt eller skudt, hvad man gerne ville, men alle resultater er nu afleveret til skydeudvalget, og skiver er nu ved at blive bedømt. Herefter laves den endelige resultatliste. Præmier uddeles i forbindelse med Repræsentantskabsmøde.

NÆSTE UDFORDRING PÅ SKYDEBANERNE bliver på den lidt længere distance i forbindelse med Landsskydning på 200 m. Også her er der i skrivende stund lagt en del restriktioner på muligheden for at skyde. Skrappe regler for antal af personer på et skydebaneafsnit, på brugen af standpladser, på mulighed for lån af geværer er pålagt alle skytteforeninger, og såfremt disse regler fortsat vil være gældende i august og september, så kan det betyde en begrænsning i foreningernes mulighed for at skyde på den lange distance. Indtil videre tror skydeudvalget dog på, at landsskydning 200 m kan gennemføres som planlagt og som normalt. Skydeudvalget vil i løbet af juli måned udsende yderligere information om skydningen til alle garderforeninger.

LØRDAG DEN 19. SEPTEMBER er der planlagt for Garderskydningen i Vingsted. Banerne er reserveret. Den gratis ammunition til både 200 m og 50 m står og venter i ammunitionsskabet. Det gode vejr er bestilt, og alt er således klar til en hyggelig dag blandt gamle gardere på skydebanen i Vingsted. Også her må vi dog erkende, at de i øjeblikket gældende stramme regler for skydning på langdistance er endda meget hæmmende for vort arrangement. Reglerne betyder, at der i skrivende stund kun må være 2 skydeledere og 8 skytter/personer på hvert baneafsnit, og at indendørs opholdslokaler ikke må benyttes. Med disse begrænsninger vil det være meget svært at gennemføre vort normale gode arrangement. Skydeudvalget håber naturligvis på, at der åbnes for brug af Vingsted banerne på normal vis, så vi kan gennemføre arrangementet, og indtil vi hører andet, så tror vi på, at vi også i år skal mødes i Vingsted til skydning for og mellem gamle gardere. Hvordan vilkårene vil udvikle sig er svært at sige, men der vil blive informeret nærmere om arrangementet i Vingsted i Garderbladet i august.

UDNÆVNELSE TIL OVERSERGENT

→ Den 4. maj kunne oberst Mads Rahbek udnævne sergent Mathias til oversergent. Oversergenten gør tjeneste ved II/LG. Tillykke med udnævnelsen.

GARDER OFFICER FRIHEDS KÆMPER

→ Johannes Hjortshøj (1914-1987) blev genindkaldt til Den Kongelige Livgarde ved krigsudbruddet den 3. september 1939 og forrettede tjeneste som sekondløjtnant af reserven ved først 2. Livgardebataljon og senere Vagtkompagniet, hvor han den 10. april 1940 var med til afløse det vagthold, der havde kæmpet på Amalienborg. Fra sommeren 1942 blev han involveret i modstandsarbejde med bl.a. kurér-tjeneste, våbeninstruktion, en enkelt sabotageaktion samt opbygning af en modstandsgruppe i Horsens, indtil han den den 16. maj 1944 blev arresteret i Horsens. Turen gik over Århus via Horserød til Frøslev, hvor han bl.a. var barakformand frem til befrielsen. Efter befrielsen gik Johannes Hjortshøj tilbage til Hæren og forrettede bl.a. tjeneste ved Den Danske Brigade, Livgarden og FN-missionen i Mellemøsten. Han sluttede karrieren som Palæforvalter på Amalienborg.

SÅ MØDTE DE ENDELIG

Hærens soldater støtter civilsamfundet ved de hvide covid-19 testtelte, der er opsat flere steder i landet. Den Kongelige Livgarde har indsat soldater til støtte ved testcentre i Næstved og Fælledparken. Foto: Nikolaj Thide

Den 11. maj mødte hold april 2020 omsider til aftjening af værnepligt ved Den Kongelige Livgarde. Det blev en meget anderledes mødedag. Allerede ved hovedvagten blev rekrutterne opdelt i de to kompagnier og gik direkte til respektive kompagnigårde for at blive registreret. Alt foregik med 2 meters afstand til alle sider.

Fokus igennem uddannelsen bliver Afstand, Spredning, Opdeling og Hygiejne. Vi har spredt rekrutterne ud på alle de stuer vi har, så der kun er 7 mand på hver stue. Vi har opdelt kompagniernes tjeneste, så de ikke mødes, ikke en gang i cafeteriet, som også er opdelt i spiseafsnit til de enkelte enheder. End ikke iklædningen foregår som den plejer på depotet. Denne gang var der måltagning i gymnastiksalen, og så pakker depotet alt størrelsesbestemt udrustning til den enkelte rekrut. En rigtig flot indsats af depotet og II Bataljon.

Ligeledes har vi fået god støtte af Forsvarets Ejendomsstyrelse og ISS til at få klargjort indkvartering og cafeteriaforholdene. At alt dette har kunnet gennemføres med de rigtige praktiske retningslinjer skyldes et godt og konstruktivt samarbejde med Overlægen på infirmeriet og god støtte af 1. Brigades Medics fra Trænregimentet i Aalborg. De støtter med den daglige håndtering og behandling af de syge. Et samarbejde vi satte i gang med infirmeriet og Trænregimentet helt tilbage i "interneringsperioden".

Når der er kortere tid til at gennemføre uddannelsen, kan vi ikke nå det samme, som vi normalt kan på 4 måneder. Rekrutterne kan ikke holde til eller kapere, hvis vi bare komprimerer det hele yderligere og arbejder længere om aftenen og i flere weekender. Vi har simpelthen skåret uddannelsesemner og aktiviteter væk, så der er et udpræget fokus med fire prioriteringer. Enkeltkæmperfærdigheder, Bevogtning/vagt, Ceremoniel (for enkeltmand) og til sidst Traditionspleje og "signaturoplevelser".

Vi har lavet en uddannelsesplan, hvor kompagnierne arbejder opdelt, og hvor de på skift forlægges til Jægersprislejren en uge, så vi kan få adgang til de nødvendige uddannelsesfaciliteter og skydebaner m.m. De gældende retningslinjer betyder bl.a., at der kun kan være en halv deling i et normalt delingsklasselokale, så mest mulig uddannelse gennemføres udendørs, og så må der være nogle flere turnusser, hvis vi skal bruge lokaler, før alle kan nå igennem.

Vi har også opdelt rekrutterne, så de gennemfører al uddannelse i rammen af den stue de bor på. De bliver betragtet som "en familie" og arbejder kun sammen med de andre fra samme stue. Der er desuden opdelt i faste to og tre mands makkerpar. Når der skal gennemføres uddannelse med personkontakt, som eksempelvis nærkamptræning, førstehjælp og visitation af gerningsmand, så er det altid de samme makkerpar der træner sammen. Der er også et hav af retningslinjer for hygiejne og afspritning, men lige det med sturerengøring tror jeg vi har en tradition for at have godt styr på.

Det er godt endelig at komme i gang med uddannelsen. Jeg vender tilbage i næste klumme med flere oplysninger om hvordan det så faktisk går med det nye hold.

Mens vi andre har meget fokus på indkaldelsen af de værnepligtige, så er I/LG indsat med grænsekontrollen i Helsingør, Peberholm ved Øresundsbroen og i Lufthavnen, samt med personel på coronatestcentrerne i Fælledparken og i Hillerød. En vigtig opgave som skal løses. Soldaterne løser opgaverne professionelt, men det er ingen hemmelighed at de glæder sig til at komme tilbage til mere almindelig soldatertjeneste, når der bliver åbnet for det. 1. kompagni I/LG er fortsat udsendt til Estland som en del af Enhanced Forward Precense. Efter en noget tung start, hvor de ikke måtte køre på øvelse med køretøjerne grundet den meget våde vinter, er de nu så småt kommet i gang med rigtig uddannelse og øvelsesvirksomhed med køretøjerne. De meldinger jeg får, er at de gør det rigtigt godt, og aftvinger respekt hos deres samarbejdspartnere. Da de har fået rigtigt mange begrænsninger både på bevægelse i fritiden og fået aflyst leaveperioder i Danmark, er jeg ikke i tvivl om, at de også ser frem til at komme tilbage til Danmark efter sommerferien.

Jeg håber, at I alle passer godt på jer selv og efterkommer de anvisninger, der gives, så vi kan mødes igen på et senere tidspunkt.

Pro Rege et Grege ■

Oberst Mads Rahbek
Chef for Den Kongelige Livgarde

TEKST OG FOTO: **KORPORAL N. FUNDER, FLØJKOMPAGNIET, DEN KONGELIGE LIVGARDE**

Spring-padder & Kanon-klubben

Det tog kun den estiske Skov- og Naturstyrelse et hurtigt blik, hvor de med sved på panden og nervøse trækninger betragtede den mængde bæltekøretøjer, som Livgardens Fløjkompagni besidder, før de konstaterede "I ødelægger jo spring-paddernes yngle miljø!". Nu er spring-padderne imidlertid færdige med at yngle, og efter en usædvanlig mild vinter er øvelsesterrænet genåbnet og fløjkompagniet atter tilbage i felten.

OPERATION ENHANCED FORWARD PRESENCE
Den Kongelige Livgardes Fløjkompagni er på mission i Estland, hvor kompagniet udgør en del af NATO missionen Operation Enhanced Forward Presence, der har til formål at demonstrere solidaritet med nationer, der føler sig udsatte.

VOLDSOMME KRÆFTER BLIVER SLUPPET FRI "Lukket, SKUD KOMMER" Man spænder i ansigtet, knoerne er hvide af at knuge om pistolgrebet, man klemmer om aftrækkeren og BOOOM skuddet går af. I et splitsekund er man i tvivl om sin egen eksistens. Trykket og larmen fra kanonens bagblæst, der skaber et fareområde bag kanonen på 50 meter, giver et øresynderrivende brag. Man befinder sig midt i en eksplosion af enorme kræfter, støvet hvirvler om ørene, det knaser imellem tænderne og snottet, der drypper på en kold forårsdag, bliver nu suget ud af dit ansigt. En oplevelse der er svær at sammenligne med noget, man oplever i sit normale og komfortable civile liv. Men en oplevelse de fleste soldater holdet meget af. Støvet lægger sig, og man ser et gabende hul i målet. En følelse af uovervindelighed indtræffer, en følelse der kun kan sammenlignes med første gang man lavede det perfekte slag i sin første rundboldkamp.

FURIOUS HACKLE I UGE 16 VAR DEN FØRSTE ØVELSE KOMPAGNIET SAMLET DELTOG I. Derfor var der også en grad af spænding og glæde ved at skulle ud i felten flere dage i træk. Øvelsen foregik mod esterne, og selvom kompagniet af bagveje havde fået forklaret, at esterne er svært begejstrede for brugen af hindringer, så var det få der havde forudset de minefelter, der ville blive udlagt for hvert sving vejene tog.

Efter ét minefelt var blevet ryddet, var der ikke meget mere end 100 meter op til næste, hvilket resulterede i, at endnu en manøvre skulle iværksættes. Det var som en gymnasieelevs første parallelparkering – fremad, stop, fremad, stop, lidt tilbage, stop, lidt fremad. Stop. Det positive var dog, at vi mange gange i løbet af dagen fik styrket samarbejdet med de britiske ingeniører.

Vejret viste sig som en væsentlig faktor i forhold til kampkraften. Soldaterne var våde hele tiden, og temperaturen lå omkring nul grader, hvilket gjorde det stort set umuligt at holde varmen i det våde tøj. Det betød dog, at besætningerne og infanteristerne fik samarbejdet en hel del om at lave "tørrestue" i IKK´erne. Sidst på ugen kunne man godt få associationer til "Bubber besøger et herberg". Tøj var hængt op på kreativ vis og folk sad med mudder til op over begge ører og spiste lunkne og ukogte ris fra pose.

Men soldaterne viste sig fra bedste side, og var gode til at holde humøret højt samt hjalp hinanden med ikke at hænge for meget med næbet.

Kreative idéer vinder krigen. Under øvelsen og esternes tilbagegang, valgte de at sprænge alle broer og overgange.

Sergent Le Cozannet fik iværksat en håndkants-slag-patrulje, bevæbnet til tænderne med panserværnsvåben. Efter et par karatespark, havde patruljen nedlagt nogle træer henover et af de større vandløb, og kom derved uset over på modstanderens side.

Efter at have lusket i krattet i en rum tid, var patruljen nu så tæt på modstanderen, at de var inden for rækkevidde af panserværns-

våbnet. Det lykkedes at få nedkæmpet og uskadeliggjort en betydelig del af esternes køretøjer, alt imens de slap helskindet tilbage til egne enheder. Det koster dog bønder at spille skak, og det skal siges, at vores kære sergent, trods hans geniale plan, ikke kunne undgå at blive våd, da hans balance-evner ikke var lige så gode som hans kraetive opgaveløsning.

FURIOUS HACKLE VAR PÅ MANGE MÅDER EN GOD MEN HÅRD ØVELSE. Kompagniet var glad for endelig at være i skoven og for at køre som samlet panserinfanterikompagni igen. Og så var der en helt særlig genfunden glæde ved muligheden for at skifte til et par tørre støvler ved øvelsens afslutning.

SPRING STORM LÅ ALLEREDE I UGE 18. Den korte periode mellem de to øvelser gik mest på vedligeholdelse på bagkant af Furious Hackle, samt klargøring til Spring Storm. Det der umiddelbart blev snakket mest om i kompagniet var, hvorvidt vejret ville blive lige så katastrofalt som sidst. Heldigvis blev vi knap så våde, men vi blev dog heller ikke snydt fuldstændig for regn og sne.

Kompagniets rolle i øvelsen var udelukkende tiltænkt som momenter, idet det for esternes vedkommende var deres certificeringsøvelse for den værnepligt, de har gennemgået de sidste 8 måneder. Det betød at vi i en eller anden grad var forberedt på, at esterne i tætte ildkampe ville blive favoriseret i forhold til, hvem der vandt. Dog var der nok ingen, der i deres vildeste fantasi havde forestillet sig, hvor vildt det ville blive og hvor mange liv, de estiske værnepligtige tilsyneladende havde.

Det var en hård øvelse, hvor der blev kæmpet meget afsiddet, da terrænet er meget lukket og sumpet. En af dagene måtte 3. deling undvære tre af deres biler, da de sad fast i en sump, og der måtte tilkaldes bjærger, som virkelig kom på arbejde.

Efter uenigheder med grev Farquaad fik fløjkompagniet sumpen tilbage. Klokken var omkring 0000 mandag nat da vi stod op for at lave klar til kamp, og den sidste klargøring inden nattens lange opgave. Herfra forlod vi det danske BSO kl. 0100 for at mødes med de britiske enheder. De havde i løbet af dagen forberedt en overgang over en å og reccet en rute frem til vores angrebsmål.

Små fem timer senere havde vi tilbagelagt ca. 5. kilometer igennem sump og mose. Det var en tur man kan beskrive som intet mindre end forfærdelig og trættende. Dog viste det sig, at den lange hårde march havde givet pote, da vi nu lå ca. 10 meter fra modstanderes pigtråd i en flankerende stilling, uden at han havde nogen som helst idé om, at vi var til stede.

En patrulje kom gående langs pigtråden kun 15 meter fra os. ”Klar til storm” siger gruppeføreren som efterfølgende giver sin dybdegående MIFSREK (kommando til storm). Få sekunder efter har vi indbrud i fjendens stillinger, og tager ham fuldstændig på sengen. Inden for ca. 10 minutter, havde vi taget den bro, som var nattens første angrebsmål. Efter denne heroiske og perfekt udførte indsats forsatte vi vores afsiddet angreb op af formiddagen og tog en bro mere for kampgruppen.

Kl. 1430 havde vi været i gang i 14 ½ time uden nogen form for mad og hvile. Vi havde tilbagelagt ca. 16 kilometer som vi havde taget fra fjenden. Det kan uden tvivl siges, at det er en af de hårdeste ting vi har udført, men kompagniet er enige om, at alle var meget stolte over det resultat vi leverede.

Den efterfølgende tilbagemelding fremkom omhandlede hverken hullede bukser eller uautoriserede velcromærker. Efter øvelsen bekræf-

tede både esterne og briterne det, som kompagniet allerede forventede. Nemlig at kompagniets samspil mellem køretøjer og infanteri var markant mere velfungerende end briternes. Tilbagemeldingen lød nemlig, at infanteriets færden i terrænet og køretøjernes evne til at indsætte sig selv, var yderst imponerede. Derfor betød det for langt de fleste, set i bakspejlet, at der ikke er den store tvivl om, at de manøvre kompagniet lavede hele øvelsen igennem var på et særdeles højt niveau.

KANON-KLUBBEN LAVER HULLER. Dysekanon M/85 (Carl Gustav) er et våben som infanteriet elsker at hade. Det er et utilgiveligt tungt med højtprioriteret våben i PNINF gruppen, da det er et våben der kan gøre enhver sladrehank tavs. Den kan lave huller i kampvogne, skyde stålkugler i hovedet på infanteri i nedgravede kampstillinger, udlægge røgslør på afstand, lægge en halv skov ned med ét enkelt pileskud og skyde lys-granater der sagte dingler fra en faldskærm. Alt i alt et våben med en stor anvendelighed.

Den 24. april var der planlagt et skydeprogram der kunne få selv den sureste overkonstabel af 1. grad til at smile. Dagen startede tidligt om morgenen med pakning af dysekanoner, granatkastere og ammunition af uoverskuelige mængder, hvorefter turen gik til et ødet liggende skydeterræn. Da sikkerhedsinstruktionen for banerne var givet, blev programmet afsløret. Der skulle skydes, og der skulle skydes meget. Den første skydning blev iværksat imod et gammel BTR-80 vrag (et russisk produceret pansret køretøj).

Da der var lavet tilstrækkeligt med huller i BTR-80´eren startede dagens anden skydning. Denne gang blev hele holdet delt i to, hvor det ene hold startede med at skyde med granatkaster, og det andet skød røg med dysen. At skyde røg er en kunst i sig selv. Når der skal udlægges et røgslør, skal vindretningen virkelig observeres nøje for at få den rigtige effekt i målet. Vinden hvor man selv befinder sig, er sjældent den samme ved målet.

Den tredje skydning involverede nogle langt mere realistiske mål end hvad vi er vandt til hjemme i Danmark. Der var til lejligheden blevet bestilt to skrot-varevogne og blevet bygget et hus af tømmer. Dem skulle der selvfølgelig også laves huller i. Ammunitionen der blev brugt til denne skydning var vores brisantgranet. En granat der kan indstilles til at eksplodere på en given afstand og sende fragmenter og stålkugler i hovedet på målet.

Dette var en fascinerende skydning da man som skytte for alvor fik den ”virkelige” effekt i målet. Det er normalt noget, man skal forestille sig, da vi hjemme i Danmark ikke altid har de samme muligheder for at få rigtige mål at skyde efter.

Da mørket sænkede sig, blev dagens sidste granater fundet frem, og der skulle nu skydes med lys. At skyde lys er lidt af en oplevelse. Én ting er at ligge med ”dyssen” og sende en granat afsted, men noget andet er, at pege orkan-skaberen opad, vel vidende at du kommer til at sidde i den voldsomme bagblæst, der sendes bagud og ned i jorden. Efter tre skud og med summende ben, begyndte oprydningen. Dagen havde været utrolig lang, men samtidig virkelig givende. Hver skytte nåede at skyde omkring 20 skud af, og efter 21 timer ind og ud af orkanens øje, gik turen hjemad ■

En erfaren skydeleder ved hvornår, man skal stikke en finger i øret.

Under den tyske besættelse, befandt en betydelig dansk styrke sig i Sverige, hvor den blev organiseret og trænet som Den danske brigade. Brigaden skulle, i forbindelse med tysk kapitulation, krydse Øresund og om nødvendigt, tage kampen op mod tyske styrker, der nægtede at overgive sig. Den 10. juli 2020 er det 75-års dagen for brigadens opløsning.

TEKST: EBBE JUUL-HEIDER, OBERSTLØJTNAT, LEKTOR, CAND.MAG.

1943-1945 DEN DANSKE BRIGADE

BEGYNDELSEN

Der var flere initiativer til oprettelse af en dansk militær styrke i Sverige, her nogle af de væsentligste.

Munck-planerne. Ebbe Munck, som var den danske modstandsbevægelses repræsentant i Sverige var inspireret af oprettelsen af en norsk politistyrke i Maj 1943. Han søgte at vinde Christmas Møller for tankerne i september (han sad i London) – men det hele blev så at sige overhalet af en anden plan:

Stockholm-planen. Her sad fra september 1943 to danske efterretningsofficerer: Kaptajn V. Gyth og Orlogskaptajn P. A. Mørch. Disse havde formelle kontakter til militær i England (Special Operations Executive) og forelagde en plan om at organisere en dansk militær styrke i Sverige – finansieret af England. Formålet, som englænderne ikke syntes

om, skulle være: "... at lægge Haand paa København og hindre Kaos og kommunistisk erobring af denne By ...". De søgte også at gøre den danske minister (ambassadør) i USA, Henrik Kauffmann interesseret.

Bennike-planen. Medio september 1943 roede Oberst Helge Bennike med to andre over Øresund i en kajak. Han fik kontakt til Gyth – og indviede i sine tanker om en styrke, der skulle indsættes i kamp. Svenske myndigheder afviste.

1. Bataljon, 4. kompagni, 3. deling. Foto fra fotoalbum fra tiden 1942 - 1945 modtaget af Kaj Nolsøe Bang, Forsvaret.

GØRTZ

Ebbe Gørtz, chef for Generalkommandoen (hærchef) var sammen med officerskorpset interneret i september 1943. Tilfældet ville, at General Gørtz sad på Marienlyst i Helsingør sammen med en god del af den opløste generalstabs officerer, hvilket medførte, at hærens kommandoorganisation stort set kunne fungere.

Flere tanker vendtes - en samlet overførsel til Sverige af officerskorpset – kontakt til efterretningsofficererne i Stockholm og – som det afgørende – kontakt til ledende socialdemokratiske politikere (regeringen var gået af, men politikerne var naturligvis aktive bag kulisserne. Blandt andet Hans Hedtoft, senere statsminister, men for tiden underdirektør på bryggeriet Stjernen).

Et møde i Helsingør blev holdt mellem Hedtoft og Gørtz og senere mellem Generalen og den socialdemokratiske partiformand, politiske sværvægter og senere statsminister: Wilhelm Buhl. Buhl – og dermed det politiske lag – tog føringen, hvilket Gørtz helt og aldeles accepterede – ja, man kan sige, at hans loyalitet kun var rettet mod dette lag. Og Buhl personligt.

SVENSKE POSITIONER

Sverige var neutralt med et stærkt militært beredskab og skulle balancere tænksomt i verden.

Det danske socialdemokrati med Wilhelm Buhl havde givet Gørtz tilsagn om at drøfte sagen med den svenske socialdemokratiske regering, hvis statsminister var Per Albin Hansson. Den danske henvendelse var ikke velkommen i Stockholm, men det lykkedes dog for statsministeren at opnå accept til at etablere en dansk "politiuddannelse".

I slutningen af 1943 sendte Gørtz (med Buhls accept) Generalmajor, Kammerherre Kristian Knudtzon til Stockholm. Knudtzon havde tjent alle grader i Livgarden, hvis Chef han da også var i 1940. Herefter udnævnt til Generalmajor i Viborg.

Knudtzon skulle søge at lave detaljerede aftaler med de svenske myndigheder, hvilket var tungt, ligesom forholdet til den danske Minister (ambassadør) Kruse var anstrengt.

Men 15. november 1943 etableredes "Kommando for militære Flygtninge" med lejr i Sofielund i sydøstre Småland.

Det måtte ikke være en militæruddan-

Et hold nye rekrutter i Den danske brigade under uddannelse i Sverige. Foto: Forsvaret.

General Gørtz og Wilhelm Buhl var to af de bærende kræfter bag etableringen af Den danske brigade.

GARDERBUTIKKEN

DG SWEATER + DG CAP

PRIS

350,00

Normalpris kr. 490,00

TILBUD

NYHED

ALMUEGAARDENS GARDERBOLCHER

PRIS

40,00

INTRO TILBUD

GARDER-LYKKETROLD

Lykketroldene kender du måske også som Gjøl trolde eller Dam trolde, efter Thomas Dam, som skabte den første trold i 1958. Når du bestiller en Lykketrold, får du en gratis smagsprøve på Almuegaardens Garder-bolcher med. Tilbuddet gælder hele maj og juni måned.

PRIS

275,00

Inkl. 1 pose Almuegaarden Garder-bolcher

Pssst!

Du kan se hele Garderbutikkens sortiment i vores varekatalog 2020 på www.garder-foreningerne.dk

DET ER NEMT AT BESTILLE

Bestil dine varer på tlf.: 3054 3891

... eller på **mail** dgglavind@dbmail.dk

Vi pakker og **sender** varerne med regning

Du **betaler** den med-følgende regning

nelse, men alene en "reservepolitiuddannelse". Våben forblev under svensk kontrol og da to danskere deserterede med en maskinpistol og to pistoler til Danmark, vakte det endog betydelig svensk administrativ og politisk forbitrelse. (Det var Kaptajn O. C. Brøndum og læge Jørgen Røjel)

UDVIKLINGEN

I januar 1944 lempedes de svenske restriktioner: våben i ganske stort tal blev udleveret – herunder tunge våben og køretøjer. Danske officerer var til uddannelse ved svenske enheder indenfor panser, fly og flåde. Den svenske kontrol blev i stigende grad formel.

I begyndelsen af 1944 blev flere lejre oprettet og efterhånden gennemførtes en egentlig rekrutuddannelse.

Det skal også nævnes, at der cirkulerede rygter om, at soldaterne skulle bruges til at neddæmpe kommunistiske kup, når besættelsen var slut – rygter, som General Knudtzon energisk søgte at aflive.

Og tyskerne? Ja, i April 1944 protesterede de overfor den svenske regering over opbygningen af danske og norske enheder.

Den svenske udenrigsminister Günther svarede, at disse enheder alene tog sigte på at kunne opretholde ro og orden i Norge og Danmark, når tyske tropper forlod disse lande.

Også overførsel til Danmark var et spørgsmål allerede i december 1943. Hvornår og under hvilke omstændigheder. I kamp mod tyskerne? Eller overførsel efter de tyske tropper havde overgivet sig? Der er ingen tvivl om, at langt hovedparten af brigaden ønskede det første.

DE ALLIEREDE

Februar 1944 ankom en repræsentant for General Gørtz til Supreme Headquarters Allied Expeditionary Forces (SHAEF) i London. Det aftaltes, at al dansk modstand var integreret i den vestlige alliance.

August 1944 accepterede Gørtz (og dermed Buhl) den vestallierede – SHAEF – overkommando, hvilket var stærkt tilskyndet af to ledende modstandsmænd: Flemming Muus og Svend Truelsen, hvorefter SHAEF anmodede Det danske Frihedsråd om at optage General Gørtz heri og at udnævne ham til øverstkommanderende for samtlige danske styrker. Det kan ikke understreges nok, at Gørtz satte den ufravigelige betingelse, at han ikke ville handle i modstrid med politikeren (Buhl).

Og i oktober 1944 oprettedes en særlig afdeling indenfor SHAEF – SHAEF Mission to Denmark med i omegnen af 200 personer. Chefen var UK General Henry Dewing.

TILBAGE TIL SVERIGE

Løbet af 1944 blev den svenske udenrigs-handlefrihed udvidet og de danske styrker gik fra politistyrke til en egentlig militær enhed: Den danske Brigade eller Danforce med militære grader og distinktioner. Uddannelsen blev intensiveret i de nu fire lejre for 1889 soldater.

28. marts 1945 gav svenske myndigheder tilladelse til at forøge styrken og til at åbne nok en lejr.

Og i april ser Brigaden sådan ud: Fire infanteribataljoner og en tung bataljon. Hertil specialenheder, ordenspoliti, motorvognsdetachement, brandkorps og Lottekorps på ca. 300 kvinder. I alt en betydelig vel enkadreret og veluddannet styrke på i omegnen af 5000 mand. Hvortil flotillen i Karlskrona på ca. 200 mand.

CHEFEN FOR DEN DANSKE BRIGADE, Knudtzon, havde tjent alle grader i Livgarden, hvis Chef han da også var i 1940.

Den danske brigade gør klar til udskibning fra Helsingborg d. 6. maj 1945.

I Helsingør står et mindesmærke, den såkaldte Sveasøjle. Lige overfor banegården – rejst i December 1947 i taknemmeligt minde om Sveriges gode rolle under besættelsen af Danmark – og til minde om Den danske Brigades ankomst d. 5. maj 1945.

HANS ER BLEVET SYG

I august/september 1944 rejse Hans Hedtoft illegalt til Stockholm for at forhandle med Per Albin Hansson. Alt i dybeste hemmelighed – intet på skrift, men efter krigen skrev Hedtoft kort om udfaldet, og det var, at Sverige ville frigive Kommandoen (Brigaden) og tillade/assistere dens overførsel til Danmark på anmodning fra Buhl. Og kodesignalet hertil skulle være: ”Hans er blevet syg”

Altså de to socialdemokratiske politikere havde afgørelsen i et unikt tillidsforhold. (Det skal dog nævnes, at General Dewing/SHAEF kunne sige fra). Ultimo april 1945 er den tyske legationsråd G. F. Duckwitz i Stockholm for at forhandle med statsministeren og d. 29. samme måned er den rigsbefuldmægtige Dr. Best på banen.

Den 4. Maj er de danske styrker samlet i Skåne – den danske flotille er ankommet til Malmø og om aftenen lyder så Frihedsbudskabet. Gørtz` ”lille generalstab” havde etableret en illegal kabelforbindelse i Øresund mellem Charlottenlund og Malmø/Limhamn – ”Pilken” og her i pressehovedkvarteret, oprettet i Malmø, befandt Ebbe Munck sig. Endnu kl 2200 havde man intet hørt fra København – men så kom det: HANS ER BLEVET SYG. Altså sæt i værk.

Den 5. Maj kl. 0800 påbegyndtes indskibningen til Helsingør, hvor hovedparten af Brigaden var landet kl 1300. Skudvekslinger d. 6. Maj i København, hvor tre brigaderer faldt i kamp.

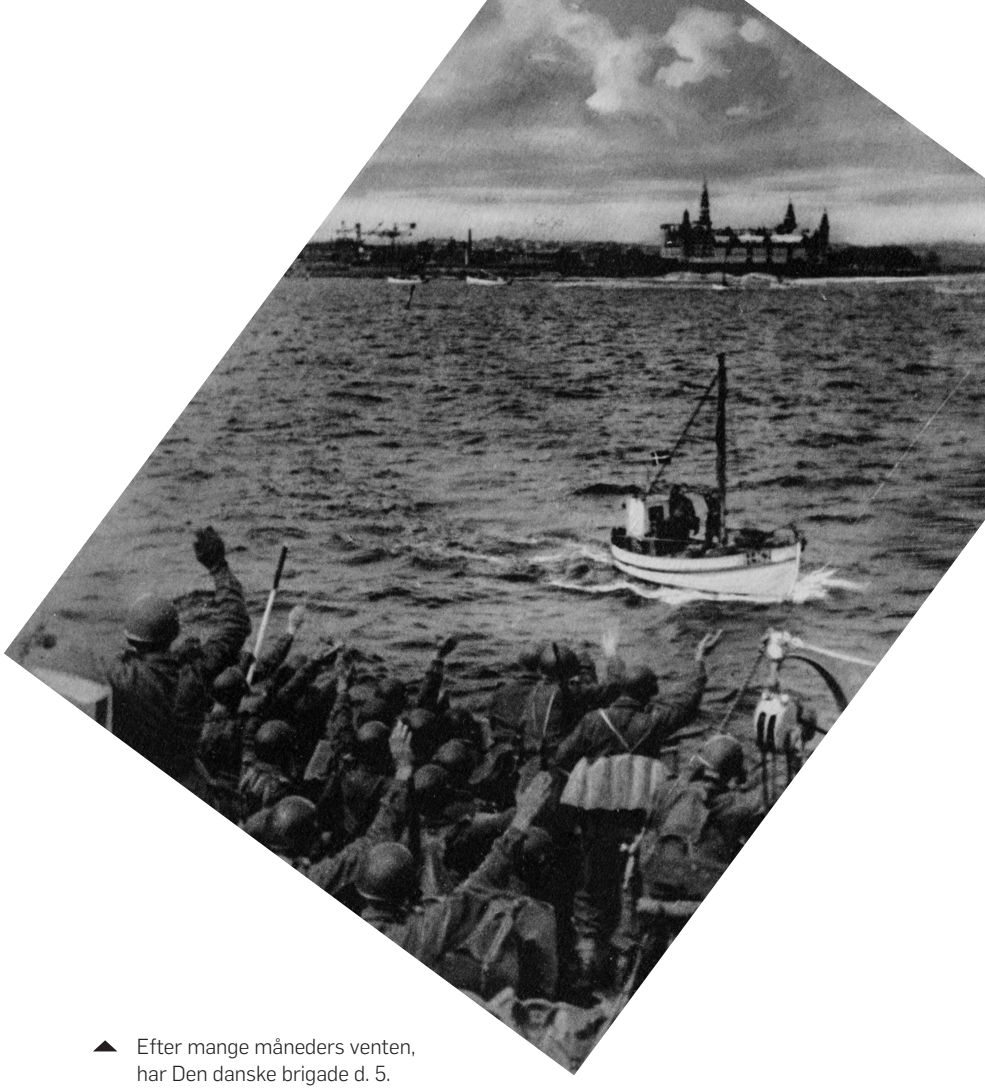

Efter mange måneders venten, har Den danske brigade d. 5. maj endelig kronborg i sigte.

Den danske brigade fotograferet umiddelbart efter ankomsten til Helsingør den 5. maj 1945. I baggrunden ses Kronborg Slot. Foto: Forsvaret

Den slagne tyske værnemagt passerer grænsen til Tyskland i Sønderjylland, hvor soldater fra De danske brigade kontrolelrede overgangen. Foto: Forsvaret.

SLUTNINGEN

Meget hurtigt blev Brigadens enheder fordelt: De fire lette bataljoner afgik til Jylland, hvor de i al væsentlighed udførte grænsekontrol og bevogtning. Femte bataljon forblev i og om København.

Den 10. Juli opløstes Brigaden og personellet hjemsendtes. En brigader skrev mange år efter: "I begyndelsen af juli overtager genindkaldte afdelinger fra Livgarden vagttjenesten langs grænsen. Brigaden bliver opløst, og vi bliver hjemsendt til alles store tilfredshed – og vistnok i sidste øjeblik, inden den dalende moral fuldbyrder opløsningen indefra."

Ja, han tolkede ganske sikkert en generel opfattelse: en enorm skuffelse. Mange – vel de fleste – havde uddannet sig for at gøre en aktiv indsats mod besættelsesmagten. Og nu – ingenting.

BETRAGTNINGER

Brigaden var en affære mellem Wilhelm Buhl og Per Albin Hansson. (Svenskerne betalte for det hele gennem lån, som de eftergav i 1946). Den danske Brigade var den reserve, som kunne indsættes, hvis afslutningen ikke gik som håbet. Og den var politikernes og myndighedernes eneste magtmiddel, der kunne udgøre et nationalt forsvar og national kontrol af landets grænser Og – de kvinder og mænd der deltog, gjorde en aldrig glemt indsats for Danmarks ære og fremtid ■

FEST OG PARADE I SØNDERJYLLAND

Første Livgardebataljon marcherer ind på Dybbøl Banke, 11. juli 1920. Den Kongelige Livgarde deltog med over 200 tjenstgørende og genindkaldte gardere. Garderne blev iklædt en uniform, magen til den uniform, som Livgarden var iklædt under stormen på Sybbøl i 1864. (Livgardens Historiske Samling).

GENFORENINGEN

Den 15. juni 2020 er det præcis 100 år siden, at Sønderjylland igen kom under dansk suverænitet. I dagene den 10. og 11. juli 1920 blev Genforeningen markeret og fejret i Sønderjylland. Ikoniske billeder af Christian 10.s indtog i Sønderjylland og af den store folkefest på Dybbøl Banke står stærkt i den kollektive, historiske erindring. Den Kongelige Livgarde deltog naturligvis også i denne særlige nationale begivenhed. Livgardens aftryk var markant; I Livgardebataljon med ca. 200 tjenstgørende og genindkaldte gardere deltog.

TEKST
ERIC LERDRUP BOURGOIS
LIVGARDENS HISTORISKE SAMLING

OPTAKTEN

I forbindelse med fredsslutningen efter Tysklands nederlag i 1. Verdenskrig blev der iværksat en folkeafstemning i Slesvig. Dette skete for at kunne afklare det fremtidige nationale tilhørsforhold af de som følge af krigen i 1864 afgivne områder. Resultatet blev, at den danske grænse blev flyttet fra lige syd for Kolding til den nuværende grænselinje mellem Danmark og Tyskland. Den 9. juli 1920 stadfæstede kong Christian 10. på Amalienborg indlemmelsen af Sønderjylland i Danmark. Det skete under kanonsalut og klokkeklang fra Københavns kirker, mens posterne på Amalienborg præsenterede gevær. Klokken 11 blev Livgarden formeret med fire kompagnier på Rosenborg Eksercerplads og et æreskompagni deltog i en parade i forbindelse med en takkegudstjeneste i Københavns domkirke, Vor Frue Kirke.

ORDRER FRA KRIGSMINISTERIET

Den 3. juli 1920 blev der givet ordrer fra Krigsministeriet til Livgarden om deltagelse i markeringen af Genforeningen. Ordreren lød: ”I tilslutning til den tidligere givne mundtlige ordre skal man herved anmode Livgarden om at indkalde til møde ved Livgarden den 7/7 1920 de ca. 160. hjemsendte værnepligtige af Livgarden, der på forespørgsel fra Garderforeningerne har givet tilsagn om at ville lade sig indkalde til frivillig tjeneste i anledning af Genforeningshøjtideligheden på Dybbøl Banke”

Allerede dagen efter, den 8. juli, mødte de frivillige på Livgardens kaserne kl. 12. Helt tilbage til Hold 1896 var repræsenteret. Den 8. og 9. juli gik med forberedelse. Og tidligt om morgenen den 10. juli afgik de ca. 200 gardere fra Livgardens Kaserne mod Sønderjylland. Transporten foregik med tog – eller pr. bane – som det hed. Hofjæger Oxholm, der var blandt de genindkaldte frivillige gardere, beretter om den noget usædvanlige togtur: ”Overalt på stationerne var folk mødt op for at give os hurraer med på vejen. Da vi kom til Jylland, blev det aftalt med lokomotivføreren, at når vi nåede den gamle grænse, skulle der fløjtes nogle gange. Vi ventede på signalet, og da det kom, rejste vi os og råbte hurra!”. En anonym korporal, der også deltog med Livgarden, beretter videre ”Og i særdeleshed da vi havde passeret grænsen, kom der rigtigt liv i kludene og der blev sunget fædrelandssange, den ene kupé smittede den anden, og snart var hele toget en syngende orm, der bevægede sig langsomt ned gennem nyerhvervede land, hvis beboere stod med en blanding af smil og glædestårer og tilvinkede os med Dannebrogsflag og lommetørklæder”.

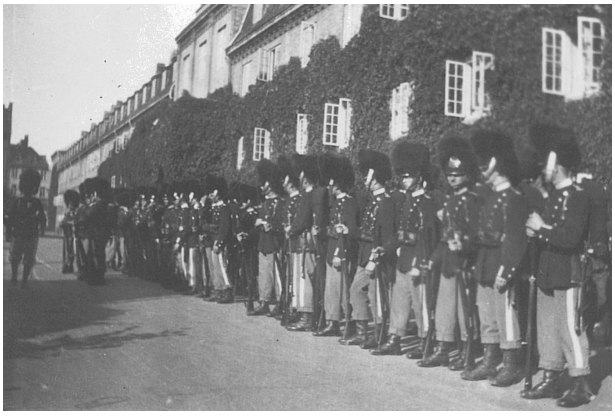

De frivillige gardere på Livgardens Kaserne (Livgardens Historiske Samling).

Garderne ankom til Sønderborg samme dag ved 10-tiden. Under festlighederne var I Livgardebataljon iført blå feltmæssig uniform med bjørneskindshue, sort lædertøj og tornyster. Uniformen var magen til den, som Livgarden var iført under stormen på Dybbøl den 18. april 1864. Symbolikken var ikke til at tage fejl af.

I SØNDERJYLLAND 10.-11. JULI 1920

I Sønderborg blev I Livgardebataljon modtaget af byråd og begejstrede borgere. Indkvarteringen skete den tidligere tyske marinekaserne (hvor Hærens Sergentskole senere havde til huse inden flytningen til Varde). Indkvarteringen var primitiv, da tyskerne havde rippet kasernen for alt inventar og faste installationer, så som gasledninger. Dagen efter, den 11. juli, stod Livgarden til parade i Sønderborg, hvor kongeskibet ”Dannebrog” med kongen og kronprinsen ombord lagde til ved havnen. Den anonyme korporal fortæller om paraden ”En tale for kongen, kongens svartale og en hilsen – i en uendelighed, syntes da vi, der stod i geleddet med bjørn, tornyster og præsenterede gevær – thi det varede 23 minutter, inden det forløsende ord: ”Gevær ved fod! Rør!” kom”.

Senere marcherede bataljonen ud til festlighederne i Kongeskansen på Dybbøl. Det skete i en sand triumfmarch. Det skønnes, at der var ca. 50.000 deltagere ved Dybbøl. Oxholm beretter herom:

”Kort efter stillede vi igen for at marchere til Dybbøl, hvad der blev Livgardens største oplevelse i Sønderjylland. Det gik kun fod for fod gennem en menneskestrøm af uanede dimensioner. Gang på gang måtte vi gøre holdt; varmen blev stærkere og stærkere, og bjørnen trykkede en del. Turen var hård for mange. Men hvor var det rørende at se, hvor folk var glade for os. Vi fik masser af blomster, som vi anbragte i geværløbet, og overalt var der flag og flagalléer. Det var et dejligt syn! Vi opmarcherede til venstre for en tribune, der var rejst til de kongelige. Varmen var næsten uudholdelig, så vi nød et kort hvil. Der blev atter kommanderet: ret og præsenter gevær, og kongen, dronningen og enkedronningen og den øvrige kongelige familie tog nu plads på tribunen. Der herskede en stemning, som ikke kan beskrives”.

Christian den 10. modtages af Garderforeningerne ved Frederikshøj Toldsted, 10. juli 1920. Kongen er iført uniform M/1916 for officerer (Livgardens Historiske Samling).

DE FØRSTE SØNDERJYDER I LIVGARDEN

En af de første sønderjyder i Livgarden efter genforeningen, var Jørgen Henningsen, født 1901 på Als. Jørgen kom på session i Sønderborg 1920 lige efter genforeningen, og blev indkaldt til rekrutskolen på Jægersborg kaserne 25. maj 1921 for at aftjene sin værnepligt som garder no. 202 ved 1. livgardebataljons 2. kompagni. De 18 mdr. i livgarden, var efter hans eget udsagn, hans bedste ungdomsår, og han bevarede kontakten til mange af sine årgangs kammerater til langt op i årene. Den 12. december 1937 var han sammen med andre gamle gardere medstifter af Garderforeningen for Als og Sundeved, hvor han også sad i bestyrelsen en hel del år.

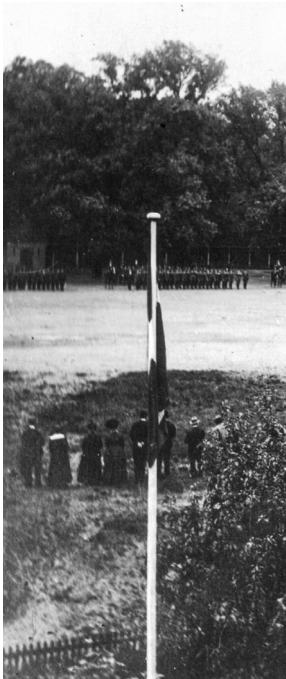

Parade for 22. Alpejægerbataljon på Rosenborg Eksercerplads, 19. maj 1920. I forgrunden ses de små befalingsmandshaver (Livgardens Historiske Samling).

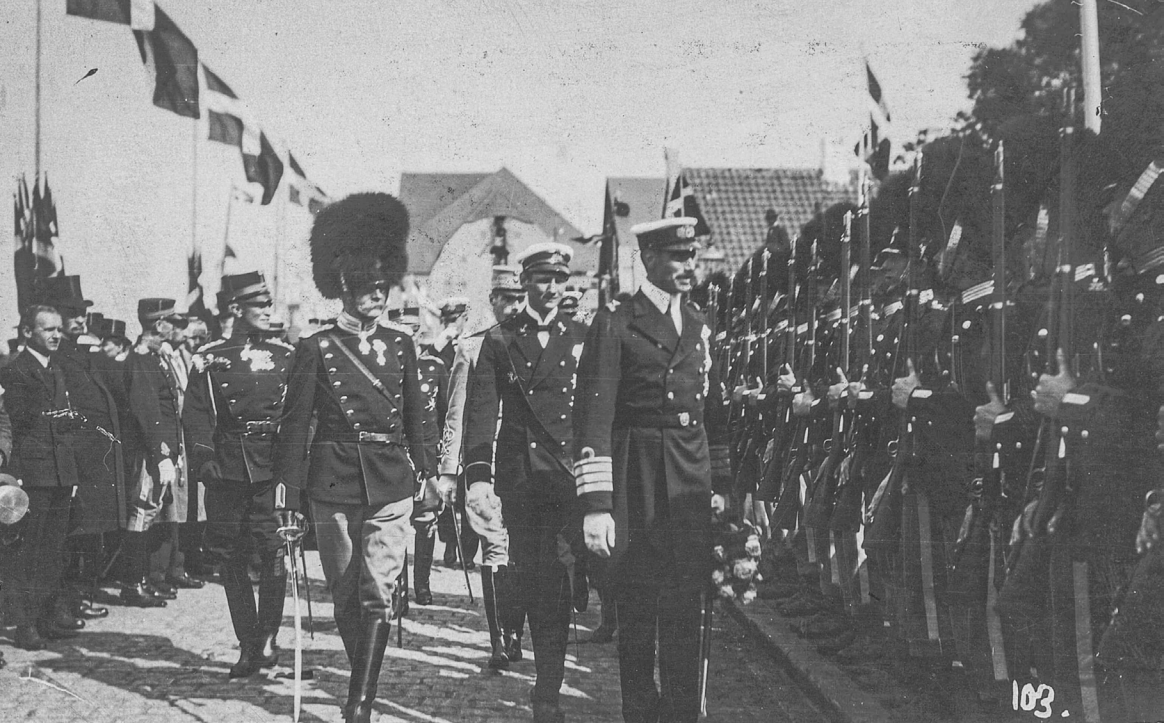

Christian 10. inspicerer I Livgardebataljon under paraden i Sønderborg den 11.juli 1920 (Livgardens Historiske Samling).

Gardere på Dybbøl Mølle, 11. juli 1920 (Livgardens Historiske Samling).

GARDERFORENINGERNE I GENFORENINGEN

Genforeningen blev også med De Danske Garderforeningers markante aftryk. Da Christian 10. med følge red over den gamle grænse ved Frederikshøj Toldsted den 10. juli 1920 blev kongen modtaget af 32 foreningsfaner og flere hundrede gamle gardere. Garderforeningernes præsident, kammerherre og oberst Boeck holdt tale, hvorefter de gamle gardere fulgte kongen over den nu nedlagte grænse. Om begivenheden kunne man læse i Garderbladet fra august 1920: "De Danske Garderforeninger har ved Frederikshøj haft en stor dag og øget sine store og gode minder. De har været med til at åbne ledet for Hans Majestæt Kong Christian 10. i det for vort gamle fædreland så store historiske øjeblik, hvor majestæten red ind i Sønderjylland forbi de væltede sorte og vide grænsepæle – ind i Sønderjylland."

EFTER GENFORENINGEN

Efter genforeningen modtog Christian 10. parader af de udenlandske styrker, der havde sikret afstemningen i Slesvig og overgangen mellem tysk og dansk suverænitet. Den 19. maj paraderede et kommando franske alpejægere, Chasseurs Alpins, og et detachement franske marinesoldater på Rosenborg Eksercerplads. 17. juni fremstilledes 500 britiske marinesoldater og en bataljon af Sherwood Foresters ligeledes for kongen.

Men den måske nok mest skelsættende genforeningsbegivenhed for Livgarden synes måske at have været, at man i 1921 kunne modtage de første sønderjyske rekrutter – siden 1863 ■

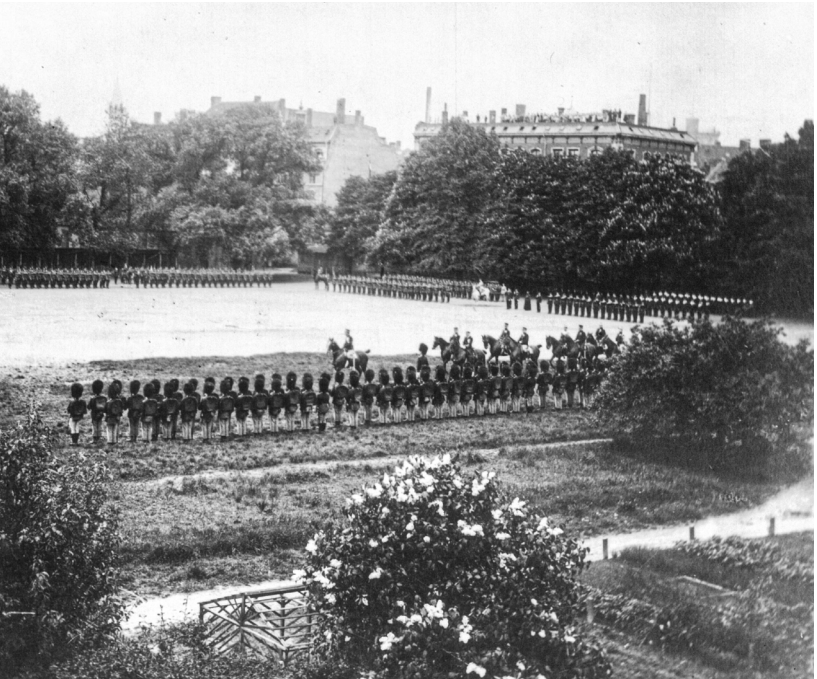

GARDERMARCH

» Vi håbede inderligt på, at kunne gennemføre i år «

Vi befinder os i en tid for aflysninger. Årgangsparaden, årsdagsparaden, åbent hus på GDK og repræsentantskabsmødet er aflyst eller udskudt til senere på året. Nu kan der tilføjes endnu et arrangement til listen, efter Gardermarch-bestyrelsen medio maj måned offentliggjorde beslutningen om at aflyse årets Gardermarch.

BAG OM GARDERMARCH

Gardermarch er en udfordring for alle som vil opleve den Nordsjællandske natur og prøve kræfter med et spændende og alsidigt terræn. Alle er velkomne til at deltage i Gardermarch.

TRE RUTER

Der er ruter både til den rutinerede marchgænger og til familien med børn. Gardermarch tilbyder tre distancer på henholdsvis 8, 18 og 30 km, der alle har start og mål på Garderkasernen i Høvelte.

FORMÅLET

Hovedformålet med Gardermarch er at støtte Livgardens veteranarbejde. Således har marchen hvert år doneret overskuddet til Den Kongelige Livgardes Fond, der sørger for, at støtten når ud til de veteraner, der har brug for det. Indtil nu har marchen samlet set doneret 185.000 kr. til Livgardens veteranarbejde.

Det har været et koncept i rivende udvikling, siden det første gang blev afprøvet i 2015, hvor ca. 600 personer deltog i marchen. Da marchen i fjor markerede sit 5-års jubilæum, skete det med tilstedeværelse af over 1700 deltagere, der overværede en check på 75.000 kr. blive doneret til Livgardens veteranarbejde.

Men i år kommer Den Kongelige Livgardes Fond, der administrerer støtten til veteranarbejdet, til at undvære støtten fra Gardermarch, efter en samlet bestyrelse har valgt ikke at gennemføre marchen i 2020. Aflysningen sker som følge af stor usikkerhed om, hvorvidt det vil være tilladt for såvel praktisk muligt at afvikle arrangementer af den størrelse til efteråret fortæller næstformand for Gardermarch-foreningen Andreas Dalsgaard.

Hertil tilføjer Andreas, at det, selvom det måske er tilladt, formentlig ikke vil være forsvarligt at gennemføre: "Selvom det måske, og det er et stort måske, til september igen er tilladt at samle større forsamlinger, er det ikke ensbetydende med, at det er forsvarligt i forhold til Livgarden, der er særlig sårbar overfor smittespredning blandt rekrutter såvel som vagtgående gardere. Vi håbede inderligt på, at kunne gennemføre i år, men må bare konstatere, at det er for usikkert at starte billetsalget på nuværende tidspunkt".

GARDERMARCH SOM FORENING

Siden Gardermarch senest blev afviklet i 2019, er der sket en del omkring organiseringen af arrangementet. I takt med at marchen har vist sin berettigelse og er vokset i størrelse og økonomi, har organisationerne bag Gardermarch, De Danske Garderforeninger og Gardernetværk, nået til erkendelse af, at det var hensigtsmæssigt at stifte en fælles forening, der udelukkende varetager afviklingen af Gardermarch.

Således kunne stifterne Jens Crone og Michael Klitvad, på vegne af deres respektive organisationer, underskrive vedtægterne for foreningen Gardermarch på en stiftende generalforsamling i april måned. Herefter nedsattes en bestyrelse for foreningen med 2 repræsentanter fra De Danske Garderforeninger, 2 fra Gardernetværk samt 1 repræsentant fra Den Kongelige Livgarde.

"Det var således en motiveret bestyrelse, der var klar til at afvikle årets march i rammen af foreningen Gardermarch" udtaler næstformand Andreas Dalsgaard og fortsætter "Men nu ser vi frem til af afvikle Gardermarch i 2021, hvortil vi i planlægningen allerede er langt foran på point".

Datoen for marchen er allerede fastlagt, og vil finde sted søndag d. 26. september 2021. Bestyrelsen forventer at åbne for billetsalget i løbet af foråret 2021.

Der bliver ikke ringet med Gardermarch klokken i år, der normalt officielt starter marchen på Frederik d III plads.

UNDER CHRISTIAN VI (1730 – 1746)

Uniform betyder ensartet, men ved Den Kongelige Livgardes oprettelse i 1658 var påklædningen alt andet end ensartet. Det samme kan siges om uniformen gennem tiden, der både har ændret udseende efter seneste militærmode såvel som efter praktiske hensyn. Her på siden gennemgår Garderbladet hver måned garderens uniform - fra de første illustrationer á 1660 til uniformen i dag.

TEKST: **DEN KONGELIGE LIVGARDE 350 ÅR - BIND 4**

I 1735 ændredes uniformen igen, idet kasakken blev kortere og ikke mere skulle knappes, således at knapper og knaphuller blev et led i besætningen. Ærmeopslagene ændredes til de såkaldte "brandenburgere", den gule vest, camisolen, trådte tydeligere frem, og livremmen blev spændt om denne, under kasakken. Bandoleret førtes stadig udvendig. Hertil gule bukser.

➔ Officererne fik nye espontons (bredbladet spyd) af Kongen, som havde ladet dem fremstille i Berlin. Af denne uniform findes ingen beskrivelse, men kun en tegning med en kort følgeskrivelse, der siger at uniformen herefter skal være som tegningen. I det hele taget finder man i reskriptsamlingerne som regel kun en oplysning om, at en uniform eller en udrustningsgenstand er approberet som den forseglede prøve, men det er ikke altid at prøven eksisterer.

1735

Garderforeningerne i Nordjylland

Vicepræsident
JAN-80 Olav Vibild
Sundby Brygge 3, 2. 05, 9400 Nørresundby
Tlf. 28 14 35 01
Mail: olav@olavvibild.dk
Regionsskydeleder
NOV-75 Ernst Klysner
Engtoften 62, 9600 Aars
Tlf. 40 11 53 03
Mail: ebklysner@hotmail.com
Regionsbowlingleder
MAJ-89 Mikkel Elmlund
Egeholmsvej 10, Overlade, 9670 Løgstør
Tlf. 24 98 44 68
Mail: mikkel.elmlund@jubii.dk

REGION 1

ÅBNE AKTIVITETER
FOR ALLE GARDERE

Fra barn til borgmester 09/09
Med Mikael Klitgaard, Brønderslev Rådhus
Se mere under Østvendsyssel GF

Brønderslev & Omegn GF 70 - 1/7 1947

Formand: MAJ-89 Jan Hall Andersen
Klarup Skolevej 6, 9270 Karup
Tlf. 41 17 42 08
Mail: zinksmeden@gmail.com

Hadsund & Omegn GF 40 - 29/12 1917

Formand: SEP-62 Niels Vestergaard
Læsøgade 6, 9560 Hadsund
Tlf. 24 49 99 85
Mail: nielsvestergaard@privat.dk

Himmerland GF 34 - 4/12 1914

Formand: NOV-61 Kjeld Sørensen
Hvedemarken 6, 9670 Løgstør
Tlf. 21 74 77 75 **MobilePay:** 5749QC
Mail: kjso@stofanet.dk
www.garderforeningerne.dk/gf34
Facebook: Søg på Himmerland GF

Skaf et nyt medlem: De danske Garderforeninger kæmper mod faldende medlemstal. DG forsøger nu med en kampagne målrettet den skjulte garderreserve ude i samfundet. Nemlig de 30.- 40.000 gamle gardere, der ikke er medlem i De danske Garderforeninger. Så, kære garderkammerat, kender du en gl. garder i din omgangskreds, der ikke er medlem, så prøv at få ham til at blive medlem af garden bag garden og derved støtte vores gamle regiment. Lige nu er der en velkomstgave fra De Danske Garderforeninger, bestående af DG nål og en flot garderplakat, 70 x 50 cm. Derudover får du et halvårs kontingent, som medlem, når du får indmeldt et nyt medlem og kontingentet er betalt.

DG Landsbowling: I dagene op til påske blev det offentliggjort at JUN-85 Tommy Jensen fra Himmerlands GF blev bedste individuelle bowler i A-rækken i DG landsmesterskab 2019-2020 i bowling. Spillet er foregået i perioden 15. september 2019 - 15. marts 2020. Stort tillykke til Tommy med placeringen som nr. 1

Nye medlemmer: Dec-04 Lars Holmgaard

Kjeld Sørensen

Hjørring & Omegn GF 56 - 14/3 1930

Formand: FEB-78 Lars Zacho Rath
Fynsgade 14, 9800 Hjørring
Tlf. 23 44 07 20
Mail: larsrath@gmail.com
Facebook: Søg på Hjørring GF

Morsø GF 44 - 16/7 1918

Formand: SEP-64 Knud Rasmussen
Soelbergsvej 11, 7900 Nykøbing M
Tlf. 97 72 22 36
Mail: aak.rasmussen@gmail.com

Nordjylland GF 10 - 24/3 1908

Formand: JAN-80 Olav Vibild
Sundby Brygge 3, 2. 05, 9400 Nørresundby
Tlf. 28 14 35 01
Mail: kontakt@gfnordjylland.dk
www.gfnordjylland.dk
Facebook: Søg på Nordjylland GF

Randers By & Omegn GF 08 - 1/2 1908

Formand: SEP-65 Anders Bach Andersen
Møgelvangsvej 30, Dalbyover, 8970 Havndal
Tlf. 86 47 30 09
Mail: aaledamgaard@mail.tele.dk
www.garderforeningerne.dk/gf08

Thisted Amt GF 04 - 8/4 1901

Formand: NOV-78 Niels Godiksen
Lækjærvej 31, Nors, 7700 Thisted
Tlf. 97 98 17 67 / 20 90 79 01
Mail: n.godiksen@mail.dk
www.garderforeningerne.dk/gf04
Facebook: Søg på Thisted Amt GF

Vendsyssel GF 43 - 14/5 1918

Formand: DEC-06 Peter Christensen
Knoppen 6, 9300 Sæby
Tlf. 31 24 37 33
Mail: peter@viland.dk
www.vendsysselgf.dk
Facebook: Søg på Vendsyssel GF

Kære medlemmer. Jeg må med stor sorg berette at vi har mistet MAJ-56 Peter Storgaard Madsen. Peter sov stille ind fredag d. 3. april 2020. Ære være hans minde.

Til stadighed fylder covid-19 meget, og i skrivende stund holdes landet stadig på vågeblus. Vi er mange der savner vores hyggelige kammeratskabsaftner – men vi skal nok klare den. Derimod er der mange der efterhånden mærker presset af nedlukningen. Mange føler sig ensomme, unge som gamle. Og selvom vi ikke kan mødes, kan vi stadig være der for hinanden. Grib knoglen og ring til den gamle soldaterkammerat, som du så tit har tænkt på at gøre. Men pas på! Du skal ikke regne med at samtalen bliver kort, når først alle minderne bliver genoplivet – Jeg taler glædeligvis af erfaring. Pas på jer selv, til vi ses igen.

DEC-06 Peter Christensen

Østvendsyssel GF 77 - 16/11 1971

Formand: NOV-93 Johnni Olesen
Algade 15, 9320 Hjallerup
Tlf. 21 49 51 87
Mail: johnniolesen@outlook.dk
Facebook: Søg på Østvendsyssel GF

KOMMENDE ARRANGEMENTER

Onsdag d. 9. september kl. 19.00: *Fra barn til borgmester. Foredrag med borgmester Mikael Klitgaard. Vi mødes i byrådssalen på Brønderslev Rådhus d. 9. september kl. 19.00. Venstre borgmester Mikael Klitgaard har været borgmester siden 2002. Dog med en pause i årende fra 2009 – 2013, hvor det var den socialdemokratiske borgmester Lene Hansen der sad ved magten. Foredraget med Mikael Klitgaard vil ikke være med meget politisk indslag. Dog kan der ikke loves, at der ikke vil komme en politisk anekdote eller to. Foredraget omhandler Mikael Klitgaard som person. Han vil bl.a. tale om sin barndom og opvækst. Hvilken interesser han havde som ung, hvilket arbejde han havde, inden han gik ind politik, og hvorfor han valgte den politiske karriere. Rådhuset er vært med kaffe og kage. Pris for deltagelse 25 kr. Bindende tilmelding senest mandag d. 1. juni til Jacob på jdamrasmussen@gmail.com eller tlf. 2448 0186. Vel mødt.*

Jacob Dam Rasmussen

Garderforeningerne i Midtjylland

Vicepræsident
JUL-73 Jens Saabye Nielsen
Kokholmvej 47, 8830 Tjele
Tlf. 86 67 34 32 / 40 37 34 32
Mail: saabyetjele@hotmail.com
Regionsskydeleder
JAN-72 Anders Christensen Bjerg
Lindevej 20, 6971 Spjald
Tlf. 97 38 18 20
Mail: lindevej.20@dlgtele.dk
Regionsbowlingleder
APR-09 Karsten Fruergaard
Skaldehøjvej 97, 8800 Viborg
Tlf. 21 23 27 70
Mail: karstenfruergaard@hotmail.com

REGION 2

ÅBNE AKTIVITETER
FOR ALLE GARDERE

200 meter landsskydning AUG
Mandag d. 3. og 10. august i Honum
Se mere under Skanderborg GF

Gardernes Landsskydning 23/08
200 meter skydning i Ulfborg Skyttecenter
Se mere under Ringkøbing-Skjern GF

Bjerringbro & Omegn GF 75 - 11/7 1961

Formand: JUN-68 Ole Fisker Andersen
Brorsonsvej 14, 8850 Bjerringbro
Tlf. 86 68 19 88
Mail: ole777964@gmail.com

Djursland GF 55 - 7/4 1929

Formand: DEC-83 Peder Byskov
Havhusevej 1, 8961 Alingåbro
Tlf. 86 48 68 22
Mail: byskov@rougso.net
Facebook: Søg på Djursland GF

Hej alle medlemmer i Djurslands Garderforening. Der er liv i foreningen, men som det er lige nu (1. maj), følger vi alle anbefalingerne om ikke at mødes til planlagte møder. Men vi har vores årlige grill aften den 5. juni hos Berit og Peder Byskov og vores sommer-tur den 1. juli til Rugård Gods. Får vi lov til at mødes af myndighederne, kommer der mail ud til alle medlemmer, vi har en mail adr. på. Pas godt på jer selv, til vi kan mødes igen. Med garder hilsen fra Djurslands Garderforening.

Christian Brøgger

Herning & Omegn GF 23 - 10/10 1911

Formand: OKT-77 Claus Eegholm
Munkgårdkvarteret 255, 7400 Herning
Tlf. 60 77 77 77
Mail: eegholm@post.tele.dk
Facebook: Søg på Herning GF

21/4 Bestyrelsesmøde: Det var første bestyrelsesmøde efter generalforsamlingen den 5. marts. Den nye bestyrelse konstituerede sig som følger: Formand Claus Eegholm OKT-77; Næstformand Kristian Panduro JAN-89; Kasserer Claus Eegholm

OKT-77. Øvrige medlemmer: Bjarne Albæk OKT-77; Ole Haunstrup Andersen JAN-73; Arne Johansen MAR-61; Morten Frank Mogensen NOV-90; Christian Trærup AUG-04. Første suppleant: Steen Rytoft Lillegård MAJ-80. Anden suppleant: Peter Albæk DEC-08

Claus Eegholm

Holstebro & Omegn
GF 26 - 6/5 1912

Formand: SEP-89 Søren G. T. Lund,
Lindeborgvej 12, 7560 Hjerm
Tlf. 40 37 26 26
Mail: soerengtl@hotmail.com
Facebook: Søg på Holstebro GF

Lemvig & Omegn
GF 19 - 17/12 1910

Formand: Uffe Sværke
Ringkøbingvej 45, 7620 Lemvig
Tlf. 52 13 55 96
Mail: usv@skov.dk
Facebook: Søg på Lemvig GF

Odder & Omegn
GF 12 - 5/4 1909

Formand: APR-72 Jens Peter Pedersen
Smedegade 31, Ørting, 8300 Odder
Tlf. 20 32 33 18
Mail: garderforeningen.odder@gmail.com

Interesseret i en **solid bank**?

Ringkjøbing Landbobank

Torvet 1
6950 Ringkøbing
Tlf. 9732 1166
landbobanken.dk

Ringkøbing-Skjern
GF 39 - 27/12 1909

Formand: JAN-72 Anders C. Bjerg
Lindevej 20, 6971 Spjald
Tlf. 97 38 18 20
Mail: acblindevej.20@gmail.com
Facebook: Søg på Ringkøbing-Skjern GF

KOMMENDE ARRANGEMENTER

Gardernes landsskydning på 200m: *Søndag den 23. august 2020 kl. 09:00 til ca. 11:30 ved Ulfborg Skyttecenter, Torstedvej 1, 6990 Ulfborg. Så er tiden inde, hvor vi skal deltage i De Danske Garderforeningers landsskydning på 200 m. Vi starter dagen med kaffe "tilsat lidt styrkende for at dulme nerverne" og rundstykker. Der skydes 15 gældende skud samt et antal prøveskud, alle kan deltage i skydningen, da der benyttes liggende skydestilling, veteraner må dog skyde stående med albuestøtte ved et hæve-/sænkebord, geværer og høreværn låner vi på skyttecentret, så mød kun op, der er plads til alle, og uanset antal træffere, vil du komme på resultatlisten, for husk på, at det er vigtigere at deltage end at vinde. Vi ved, der går mange skytter rundt blandt vores medlemmer og foreningen vil meget gerne have jer til at deltage i landsskydningen. Tilmelding senest tirsdag den 18. august til Skydeleder Anders Bjerg, tlf. 5176 9891, e-mail: acblindevej.20@gmail.com*

JAN 72 Anders Bjerg

Samsø
GF 09 - 18/3 1909

Formand: JUL-71 Vagn A. C. Iversen
Mårup Skolegyde 10, 8305 Samsø
Tlf. 40 21 56 76
Mail: videsign@videsign.dk
www.samso-garderforening.dk

Silkeborg & Omegn
GF 30 - 4/5 1913

Formand: MAJ-89 Jacob Nørgaard
Sølystvej 118, 8600 Silkeborg
Tlf. 20 60 66 33
Mail: jakobnorgaard@yahoo.com
www.silkeborg-garderforening.dk
Facebook: Søg på Silkeborg GF

Skanderborg & Omegn
GF 36 - 4/2 1916

Formand: AUG-72 Asger Thykjær
Hadrupvej 65, Vedslet, 8732 Hovedgård
Tlf. 21 66 65 59
Mail: brittaogasger@fibermail.dk
www.skanderborg-garderforening.dk

KOMMENDE ARRANGEMENTER

Mandag den 3. og 10. august kl. 18, 200-meter landsskydninger. *Landsskydninger med 6,5 mm gevær på 200-meter skydebanen ved Honum, Nørre Snedevej 118, 8763 Rask Mølle mellem Horsens og Nørre Snede. Garderforeningen for Horsens og Omegn kommer også og skyder, så disse to aftener er værd at reservere. Pris for skydning er 100,00 kr. pr. serie. Der er gode præmier at gå efter. Hvis COVID-19 tillader, afholdes ovennævnte arrangement.*

Asger Thykjær

Skive og Omegn
GF 27 - 7/6 1912

Formand: SEP-62 Jørgen Smed Kjeldsen
Ahornvænget 41, 7800 Skive
Tlf. 41 57 31 42
Mail: ahornvanget41@webspeed.dk
Facebook: Søg på Skive GF

Viborg & Omegn
GF 15 - 25/7 1909

Formand: JUL-73 Jens Saabye Nielsen
Kokholmvej 47, 8830 Tjele
Tlf. 86 67 34 32 / 40 37 34 32
Mail: saabyetjele@hotmail.com
www.viborggarderforening.dk
Facebook: Søg på Viborg GF

Garderforeningen for Aarhus og Omegn
GF 05 - 26/9 1902

Formand:
MAj-77 Niels Erik Kjær
Ristrup Hovedgaard, Ristrupvej 39, 8471 Sabro
Tlf. 86 24 10 15 / 40 27 02 38
Mail: garderkjaer@gmail.com

Hjemmeside: www.aarhusgarderforening.dk
Facebook: Søg på Aarhus GF

KOMMENDE ARRANGEMENTER

Tirsdag den 7. juli 2020 kl. 14:00: *Detachementsskydning. Den årlige konkurrence mellem tjenestegørende og gamle gardere. Deltag i nogle timers hyggeligt samvær med skydning, spisning på Gardergården og afsluttende tappenstreg kl. 21:30. Bindende tilmelding til Jan Creutzberg, tlf. 3030 2162 eller mail til gfaa1902@gmail.com senest 26. juni. NB: Eventuel aflysning på grund af covid-19 situationen vil blive meddelt på vores website og i vores Facebook gruppe.*

In memoriam: Vores mangeårige medlem, Jens Sørensen Balle, sov stille ind den 25. marts 2020, 90 år gammel. Jens blev født på gården Ballegaard i Haldum, hvor han voksede op med sine to søstre. Han overtog gården efter sine forældre, og drev den sammen med sin hustru, Evelyn, som døde i 1999. Jens blev boende på gården efter hustruens død. Med hjælp fra sine naboer og en maskinstation fortsatte han til det sidste med at dyrke jorden, ligesom han også klarede hus og madlavning i hverdagen. Jens blev kort før sin død ramt af sygdom, men trods sygdommen bevarede han optimismen til det sidste. Per Bundgaard besøgte ham under indlæggelsen, og han fortalte Per, at han da regnede med, at han snart skulle hjem og i gang med forårspløjningen. Som 20-årig aftjente Jens Balle 18 måneders værnepligt ved Den Kongelige Livgarde. Jens havde mange, gode minder fra tjenesten, og fortalte gerne om dem. Gennem næsten 50 år var Jens Balle et meget aktivt og værdsat medlem af vores forening. I 2007 modtog han De Danske Garderforeningers hæderstegn for sin mangeårige indsats som medlem af bestyrelsen og som fanebærer for foreningen. Grundet covid-19 situationen blev begravelsen afholdt med deltagelse af kun den nærmeste familie. Foreningen var repræsenteret med fanen, med Per Bundgaard som fanebærer, Niels Erik Kjær som fanevagt samt Jørgen Ø. Johnsen. Æret være Jens Balles minde!

Jan Møller

AARHUS GF: Å164 MAJ-50 Jens Balle får overrakt De Danske Garderforeningers hæderstegn i forbindelse med afholdelse af DG´s repræsentantskabsmøde, 9. juni 2007

Garderforeningerne i Sydjylland

Vicepræsident
MAR-93 Ulrik Baunsgård
Stakrogevej 51, 7260 Sdr. Omme
Tlf. 51 34 74 06
Mail: fam.baunsgaard@paradis.dk
Regionsskydeleder
MAR-93 Ulrik Baunsgård
Stakrogevej 51, 7260 Sdr. Omme
Tlf. 51 34 74 06
Mail: fam.baunsgaard@paradis.dk
Regionsbowlingleder
OKT-77 Jørgen Jeppesen
Krügersvej 19, 7000 Fredericia
Tlf. 76 20 12 12 / 26 20 12 12
Mail: mail@jeppe-reklame.dk

REGION 3

Als & Sundeved
GF 60 - 12/12 1937

Formand: APR-72 Erik Michelsen
Sarupvej 3, 6470 Sydals
Tlf. 40 11 48 27
Mail: erik_michelsen@mail.dk
www.garderforeningerne.dk/gf60
Facebook: Søg på Als og Sundeved GF

Esbjerg & Omegn
GF 59 - 31/5 1935

Formand: AUG-76 Kim Andersen
Kornvangen 63, 6705 Esbjerg Ø
Tlf. 26 25 08 53
Mail: kimmichaelandersen@gmail.com
Facebook: Søg på Esbjerg GF

Fredericia & Omegn
GF 29 - 28/10 1912

Formand: OKT-77 Jørgen Jeppesen
Krügersvej 19, 7000 Fredericia
Tlf. 76 20 12 12 / 26 20 12 12
Mail: mail@jeppe-reklame.dk
www.garder-fredericia.dk
Facebook: Søg på Fredericia GF

Haderslev
GF 57 - 16/5 1933

Formand: JUL-71 John de Taeje
Nederbyvænget 414, 6100 Haderslev
Tlf. 40 91 76 50
Mail: detaeje@post4.tele.dk
www.garderforeningerne.dk/gf57

Restriktionerne indebærer, at vore arrangementer frem til sommerferien er blevet aflyst på stribe – eller forventes aflyst, så orienter dig på enten hjemmesiden – eller tjek din e-mail. Også vores sædvanlige deltagelse i arrangementerne 9. april samt de øvrige arrangementer 4.-5. maj er blevet aflyst – men den sædvanlige hilsen fra Haderslev Garderforening til ære for de faldne blev så lagt på dagen i al stilfærdighed forud for den officielle – meget reducerede – arrangement fra Forsvaret. Men hellere "Better safe than sorry", så følg myndighedernes anvisninger – og pas på jer selv og jeres kære. Foreningen ønsker alle – trods de noget anderledes tider – en rigtig god sommer, og på gensyn i sæson 2020/21.

John de Taeje

Garderforeningen for Horsens & Omegn
GF 03 - stiftet 5/10 1889

Støtter/bakker op/hjælper Den Kongelige Livgarde & De Danske Garderforeninger

Formand: JAN-70 Jørgen Bojsen Jensen
Kildevangen 16, 8783 Hornsyld
Tlf. 20 29 58 85 **Mail:** joergenbojsen@turbopost.dk
www.dg-hs.dk
Facebook: Søg på Horsens GF

Kolding & Omegn
GF 06 - 7/8 1904

Formand: NOV-75 Ole Bork Jessen
Sjællandsvej 16, 6000 Kolding
Tlf. 75 50 52 59 / 40 26 00 59
Mail: ole@borkjessen.dk
Facebook: Søg på Kolding GF

Midtjydsk
GF 58 - 25/11 1934

Formand: MAR-93 Ulrik Baunsgård
Stakrogevej 51, 7260 Sdr. Omme
Tlf. 51 34 74 06
Mail: fam.baunsgaard@paradis.dk
Facebook: Søg på Midtjydsk GF

Ribe & Omegn
GF 28 - 18/8 1912

Formand: JAN-70 Leif Have
Engdraget 23, 6760 Ribe
Tlf. 20 76 31 06
Mail: leifhave@hotmail.com

CLGLAS
FACADER I GLAS OG ALUMINIUM

Sønderjydsk
GF 46 - 26/9 1920

Formand: JUL-73 Christian Lund
Industrivej 6, 1, 6630 Rødding
Tlf. 70 22 17 71 / 74 84 11 10 / 51 23 25 40
Mail: christianlund@clglasalu.dk
www.soenderjydskgarderforening.dk
Facebook: Søg på Sønderjydsk GF

Photo Care
Esbjerg
v/ Frank Leed Nov90

Varde & Omegn
GF 72 - 8/5 1957

Formand: NOV-90 Carsten Christensen
Tranbjergvej 16, Helle, 6800 Varde
Tlf. 75 19 50 02 / 40 11 30 02
Mail: ccskovgaarden@godmail.dk
www.varde-omegns-garderforening.dk
Facebook: Søg på Varde GF

Kære medlemmer af Varde og omegnes garderforening. Pga. af Corona må varde og omegnes garderforening også aflyse alle aktiviteter indtil videre i 2020. Følg venligst med på vores hjemmeside www.vardeogomegensgarderforening.dk eller i garderbladet eller dem, der har givet os deres mail adr. hvornår det næste arrangement er igen. I mens pas godt på jer selv og hinanden, og håber alle for en rigtigt god sommer.

Bestyrelsen

HEDENSTED VVS & ENERGI SERVICE A/S
Jens Palmelund
Årupvej 29 • 8722 Hedensted • Tlf. 7589 0730 • hedensted-vvs.dk

Vejle & Omegn
GF 32 - 19/11 1913

Formand: JUL–71 Poul Arenkiel
Dyrhavevej 12, Ny Nørup, 7180 Bredsten
Tlf. 61 34 20 98
Mail: poul@arenkiel.dk
www.garderforeningenvejle.dk
Facebook: Søg på Vejle GF

Garderforeningerne på Fyn

Vicepræsident
OKT-80 René Rasmussen
Østergade 36, Særslev, 5471 Søndersø
Tlf. 21 68 96 87
Mail: dytbaat1@gmail.com
Regionsskydeleder
FEB-81 Sendy Alstrøm
Bækkevej 9, Heden, 5750 Ringe
Tlf. 30 70 19 59
Mail: sehal@pc.dk
Regionsbowlingleder
NOV-75 Ole Vagn Jensen
Galdbjerg Kohavevej 21, 5874 Hesselager
Tlf. 62 24 12 50

REGION 4

Assenskredsen
GF 66 - 2/9 1945

Formand: JUL-78 Tom Kristensen
Lundagervej 8, 5610 Assens
Tlf. 22 99 37 12
Mail: tomkristensen@privat.dk

KOMMENDE ARRANGEMENTER

Generalforsamling 2020: *Vores generalforsamling er blevet udsat pga. coronavirus. Endelig dato og sted for generalforsamlingen er endnu ikke fastsat. Alt afhænger af samfundets genåbning igen efter coronapandemien. Nærmere vil forhåbentligt fremgå af garderbladet august måned.*

75-års Foreningsjubilæum: *Vores garderforening – Assenskredsens Garderforening har eksisteret i 75 år d. 2. september 2020. Bestyrelsen indbyder til festligholdelse af mærkedagen. Vi har reserveret fest på Haarby Kro, Algade 24, 5683 Haarby til afholdelse lørdag, d. 05. september 2020. Du skal derfor sætte X i kalenderen ved den dato, hvis du/I ønsker at deltage. Indbydelse vil blive sendt på mail direkte til medlemmerne og vil fremgå af kommende garderblade – august og september. Arrangementets gennemførelse beror på samfundets genåbning efter coronapandemien.*

Repræsentantskabsmøde 2020: *Afholdes lørdag, d. 10.10 kl. 11 i Grindsted. Det er Midtjysk Garderforening, der har påtaget sig værtsrollen. Se nærmere omkring tilmelding: se garderbladet for april måned. Vi kan arrangere fælles kørsel.*

Bestyrelsen ønsker alle foreningens medlemmer en god sommer. Pas nu på jer selv derude og vær sammen hver for sig i denne tid.

Tom Kristensen

Den Fyenske
GF 02 - 6/7 1889

Formand: JUL-71 Henrik Gattrup
Hybenvej 37, 5260 Odense S
Tlf. 20 73 40 89
Mail: hgprivat2@gmail.com
www.denfyenske.dk
Facebook: Søg på Den Fyenske GF

KOMMENDE ARRANGEMENTER

Skydning: *Vi håber stadigvæk på at kunne gennemføre 200m skydning i Skallebølle med start den 12. august kl. 17:30 Jeg vil meget gerne have tilkendegivelse fra de, der forventer at komme til 200m skydning, så vi kan holde tæt kommunikation. Skriv eller ring til Sendy Alstrøm.*

(OBS! Kan blive aflyst) Golf: *Fredag den 12/06 kl. 9.00. Faaborg Golf klub, Faaborg. Tilmelding til Ove Folmer Jensen ovefolmer@icloud.com*

(OBS! Kan blive aflyst) Valdemarsdag: *Mandag den 15/06 kl. 19.00. Valdemarsdag bliver afholdt i Odense Rådhus. (se mere i dagspressen).*

Håber I alle sammen har det godt i disse corona tider. Bestyrelsen ønsker en god sommerferie.

Jesper Carl Hansen

Faaborg-egnen
GF 22 - 27/8 1911

Formand: MAJ-66 Peder Olsen
Saugstedvang 9, 5600 Faaborg
Tlf. 21 72 66 65
Mail: peo@mail.tele.dk

Kerteminde & Omegn
GF 48 - 15/2 1921

Formand: JAN-80 Steen Danielsen
Midskovvej 58, 5370 Mesinge
Tlf. 40 16 28 64
Mail: sd@bidro.dk

Langeland
GF 24 - 21/10 1921

Formand: JAN-63 Ove E. Christensen
Bjergvej 6A, Herslev, 5900 Rudkøbing
Tlf. 62 57 14 69
Mail: iec@post11.tele.dk

Skovby Forsamlingshus
skovbyforsamlingshus.dk
Assensvej 17, 5400
Bogense
64 81 15 16
VI LEVERER KUN KVALITET
Vi sylter rødbeder og laver agurkesalat. Vi laver is og fromager. Hos os PILLER vi kartoflerne pr. håndkraft, i det hele taget forsøger vi at lave alt det vi kan fra bunden.

Nordfyn
GF 51 - 5/8 1924

Formand: OKT-80 René Rasmussen
Østergade 36, Særslev, 5471 Søndersø
Tlf. 21 68 96 87
Mail: dytbaat1@gmail.com
Bank.: 6863 1009583
www.nordfyns-garderforening.dk
Facebook: Søg på Nordfyn GF

Nyborg & Omegn
GF 42 - 6/3 1918

Formand: NOV-66 Kaj Nielsen
Teglvænget 2, 5540 Ullerslev
Tlf. 21 68 11 07
Mail: knt2u@mail.tele.dk
Facebook: Søg på Nyborg GF

Svendborg & Omegn
GF 37 - 6/7 1916

Kontaktperson: Poul Jakobsen
H.C. Ørstedsvej 72, 5700 Svendborg
Tlf. 40 15 90 14
Mail: Paul.j.jakobsen@gmail.com

KOMMENDE ARRANGEMENTER

200m. skydning: *Hvis vi er helt fri af COVID-19. Vi skyder mandage fra kl. 1900, på Rødskebølle skydecenter, partroner kan købes på banen. Det er en god mulighed for at træne til Landsskydningen og til Vingsted i september åned. Tilmelding til Ole på 2143 0120.*

Her i disse Corona tider har foreningen ligget meget stille hen. Vi har ikke kunne holde 15m afslutning så vi ved ikke noget endnu. Det samme gælder for Bowling, men som det så ud, så sluttede vi som nr. 3 i år. Der er ikke sket noget, og vi venter på opstart, så hold jer opdateret her i bladet eller spørg bestyrelsen. Der har heller ikke været aktivitet omkring DG-REP i 2021.

Finn Madsen

Vestfyn
GF 33 - 23/5 1914

Formand: SEP-61 Ole Haaning Thomsen
Toppen 29, Strib, 5500 Middelfart
Tlf. 40 25 19 88
Mail: haaning@haaningth.dk

Arrangementer: Pt. er der stadig restriktioner i forbindelse med Covid-19 så vore arrangementer er sat på pause og generalforsamlingen er udsat på ubestemt tid. Vi følger selvfølgelig situationen og melder ud, når der bliver mulighed for at genoptage skydning og afholde generalforsamling. Spørgsmål i den forbindelse kan rettes til Ole på tlf. 4025 1988.

Ole Haaning Thomsen

Garderforeningerne på Sjælland

Vicepræsident
JUL-74 Jon Nielsen
Taastrup Hovedgade 111 A, 3. sal – lejl. 5.
Tlf. 40 21 05 35
Mail: jon.nielsen@mail.dk
Regionsskydeleder
SEP-68 Ole Olsen
Morænevej 19, 3550 Slangerup
Tlf. 29 90 32 98
Mail: ole.gerner.olsen@mail.com
Regionsbowlingleder
JAN-70 Svend Clausen Beck
Søndertoften 86, 2630 Taastrup
Tlf. 20 86 66 90

REGION 5

ÅBNE AKTIVITETER
FOR ALLE GARDERE

JUN
Skydning på 200 m
"SKAK-huset", København **Se mere under** GF København

31/08
Fugleskydning i Frederikssund Skydebanen i Frederikssund **Se mere under** Frederiksborg Amts GF

Garderforeningen i København
GF 01 - 25/8 1885

Formand:
JAN-70 Jørn Knudsen
Strandboulevarden 75, st. th. 2100 København Ø
Tlf. 23 71 15 43
Mail: formand@garderforeningen.dk

Kasserer & Registrator:
APR-72 Niels M. Knudsen
Fælleddiget 37, 2300 København S
Tlf. 42 54 09 06
Mail: kasserer@garderforeningen.dk

Reg: 9570 **Konto:** 4820509056
Mobilpay: 20413
Hjemmeside: www.garderforeningen.dk
Facebook: Søg på GF København

Der er ingen arrangementer i juni/juli 2020. Næste arrangement bliver derfor tidligst i august, hvor vi kan fejre 135 året for foreningens stiftelse, men om det kan lade sig gøre for restriktioner i forbindelse med corona-situationen, må vi afvente. Følg med på foreningens hjemmeside: www.garderforeningen.dk og på Facebook Garderforeningen i København.
Bestyrelsen ønsker foreningens medlemmer og deres familier en god sommer.

Jørn Knudsen

Skyttelauget: *Sommersæsonen på langdistancen er nu godt i gang, når man ser på kalenderen. Om den så også er godt i gang på skydebanen, er en anden historie. Såfremt det nu er muligt at skyde på langdistancen, så vil der være skydning henholdsvis søndag 7. og 21. juni. Herefter holdes lukket frem til 2. august. Nærmere vil tilgå med mail, såfremt der ikke er skydning. Vi mødes kl. 08 i "SKAK-huset" ved den store parkeringsplads lige efter opkørslen til skyttecentret.*

Jan Stoltenborg

Er du over **63 år?** Så kan du blive medlem af Gardermumierne i dag. Årskontingent **kr. 100**

Kontakt sang- og frokostlaugets forsanger Erik Schlüter på mail: **erik.schluter@live.dk**

Gardermumierne

Bornholm
GF 11 - 20/9 1908

Formand: NOV-93 Peter Kofoed-Dam
Storegade 41, 3740 Svaneke
Tlf. 23 25 90 04
Mail: svanegaard1@gmail.com
www.garderforeningerne.dk/gf11
Facebook: Søg på Bornholm GF

Falster & Østlolland
GF 14 - 25/7 1909

Formand: APR-82 Kent H. Andersen
Orebyvej 71, 4990 Sakskøbing
Tlf. 40 21 70 65
Mail: kha@privat.dk
Facebook: Søg på Falster og Østlolland GF

Faxe & Omegn
GF 38 - 13/11 1916

Formand: OKT-80 Michael Hansen
Rosenvænget 21, 4690 Haslev
Tlf. 41 78 50 59
Mail: peter@pedersen.mail.dk

Frederiksborg Amts Garderforening
GF 18 - 12/12 1910

Formand:
MAR-92 Kim Dahl Olsen
Kirsebærhaven 10, 3540 Lynge
Tlf. 21 46 10 11
Mail. cdc-ko@mail.dk

Kasserer & registrator:
DEC-83 Steen M. Munk
Tlf. 60 80 66 62
Mail: Steen.M.Munk@gmail.com

Hjemmeside
www.frederiksborgamtsgarderforening.dk
Facebook: Søg på Frederiksborg Amt GF

KOMMENDE ARRANGEMENTER

Fugleskydning: *Grundet Coronavirus udskydes fugleskydningen til mandag d. 31. august. Deltagelse i selve skydningen kræver ikke tilmelding. Men dét gør ønske om deltagelse i spisningen! Se nedenfor. Kassereren arbejder på at etablere en MobilePay-løsning, så betaling bliver meget nemmere. Tag godt imod vore fugleskydningskortsælgere, når de kommer rundt til jer. Tilmelding til spisning til AUG-2011 Morten Olsen: 4049 0363/ 6066 0205 / Moerkoere@live.dk senest mandag, d. 24. august.*

Hjemmesiden har været nede, men er ved at være funktionel igen takket være vores nye Web-Master Søren Terp.

DEC-83 Steen M. Munk

Gl. Roskilde Amts Garderforening
GF 17 - 22/1 1910

Formand:
JAN-70 Bjarne C. Jensen
Løvkærsvej 6, 4040 Jyllinge
Tlf. 61 60 65 49
Mail: g.roskilde.g@gmail.com
Registrator:
JAN-59 Tommy Hansen
Bakkedraget 64, 4000 Roskilde
Mail: tommy-inger@mail.tele.dk
Kasserer:
JUL-69 Heino Larsen
Søvang 30, 4000 Roskilde
Mail: h.petlar.gmail.com

Hjemmeside
www.garderforenngerne.dk/gf17
Facebook: Søg på Gl. Roskilde GF

Haslev & Omegn
GF 52 - 18/6 1924

Formand: MAR-67 Niels Chr. Jørgensen
Gildringeparken 4, 4690 Haslev
Tlf. 29 85 62 49
Mail: formand@gf-haslev.dk
www.gf-haslev.dk

SKORSTENSFEJEREN I HALSNÆS
Skortensfejermester Lars larsson

Lille Kregmevej 23 B
3300 Frederiksværk
Tlf. 47 72 12 42 / 40 42 23 91

Helsingør & Omegn GF 41 - 31/1 1918

Formand: FEB-75 Lars Larsson
Vildrosevej 31, 3060 Espergærde
Tlf. 49 13 51 46 / 40 42 23 91
Mail: larsson@skorstensfejer.dk
www.helsingoergarderforening.dk
Facebook: Søg på Helsingør GF

Kære Garderkammerat. I disse tider er der mange ubekendte, det næste arrangement er vores årlige fugleskydning, men på nuværende tidspunkt er det ikke til at sige hvornår det bliver, vi må indordne os under de retningslinjer der bliver udstukket. Lige så snart vi bliver klogere vil du blive orienteret, enten på mail eller brev. Vi håber i øvrigt at du er ved godt helbred.

pbv. nov 74 Tommy Aaboe

Holbæk Amt GF 21 - 24/3 1911

Formand: JAN-61 Jørgen T. Nielsen
Vestervang 21, 4520 Svinninge.
Tlf. 24 93 48 82
Mail: jtn@dlgmail.dk
www.holbaekamtsgarderforening.dk
Facebook: Søg på Holbæk GF

I skrivende stund (ultimo april 2020), hvor vi endelig er på vej ind i sommeren, er foreningens mødekalender tom, men vi vender stærkt tilbage til efteråret. Vi måtte desværre Corona-aflyse vores to sidste arrangementer, altså Roskilde Domkirke og besøg ved Frømandskorpset, men de vil naturligvis komme med i overvejelserne for det kommende års program. Det forløbne år viste god opbakning til de fleste af foreningens tiltag og arrangementer, og i bestyrelsen er vi især meget imponerede over og glade for den store opbakning til finansiering af vores nye fane, som vi oplevede. Tusind tak for det!

Allerede nu kan vi løfte en flig af programmet for næste sæson! Vores årlige fugleskydning, som (om Corona vil) ligger lørdag den 5. september 2020 er nr. 50 i rækken, og det må vi naturligvis fejre! Sæt allerede nu kryds i kalenderen, så vi kan blive så mange deltagere som muligt både på skydebanen og ved middagen om aftenen.

En anden ting, som vi har i kikkerten, er et besøg på Frihedsmuseet i København, der for mere end 6 år siden brændte ned til grunden, men som nu har rejst sig som en fugl Føniks af asken.

Endelig kan det nævnes, at foreningen er med i et forsøg på i DG regionsregi at få stablet et foredrag på benene med fotografen Daniel Rye, som var fange hos IS i mere end et år, og hvis historie er blevet fortalt både i en bog og på film. Herom mere senere!

Så som I kan se, er der nok at se frem til i den kommende sæson – vel mødt!

Hans Peitersen (Jan 73)

Kalundborg & Omegn GF 53 - 18/4 1926

Formand: MAJ-66 Finn Thormod Nielsen
Lynggårdsstien 9, 4400 Kalundborg
Tlf. 59 50 87 38 / 60 49 92 58
Mail: lyngsti9@gmail.com

Dansø
FORSIKRINGSMÆGLERE
Forsikringsmægler Jon Nielsen

Høje-Taastrup & Omegn GF 78 - 29/11 1976

Formand: JUL-74 Jon Nielsen
Taastrup Hovedgade 111 A, 3. sal – lejl. 5.
2630 Taastrup **Tlf.** 40 21 05 35
Mail: jon.nielsen@mail.dk
www.gf78.dk

Sæsonafslutningen fik en lidt anderledes afslutning end normalt. Der blev ikke tid til at hylde medaljetagerne, få en hyggelig aften med spisning, samt takke for en god sæson. Jeg føler mig pt. som "Svend – 16 år, stuearrest, langhåret – forbud mod at gå på værtshus". Nu kan vi jo så håbe, at bowlinghallen overlever denne nedlukning. Vi kan kun håbe. Når dagligdagen bliver normal, vil jeg planlægge den nye sæson.

Svend Clausen-Beck, Bowlingleder

Køge & Omegn GF 45 - 15/10 1919

Formand: SEP-85 Henrik Agerlin
Hovedgaden 54 L, 4140 Borup
Tlf. 28 44 12 94 **Mail:** henrik.agerlin@gmail.com
www.koogf.dk
Facebook: Søg på Køge GF

Møn GF 20 - 22/1 1911

Formand: NOV-71 Claus M. Jæger-Hansen
Saksenborgvej 2, 4780 Stege
Tlf. 55 81 11 91
Mail: cjh@post12.tele.dk

Nordre Birks Garderforening

GF 62 - 19/11 1941

Formand:
NOV-61 Lars Rønne
Tlf. 45 83 02 19 / 51 76 12 00
Mail: roenne@c.dk
Kasserer & Registrator:
MAj-66 Jørgen Brandhøj
Tlf. 39 56 02 32 / 42 21 16 20
Mail: j.brandhoej@icloud.com
Næstformand & Skydeformand
MAj-65 Jørgen Skov Andersen
Tlf. 45 88 66 73
Mail: joergen@skovandersen.dk
Hjemmeside: www.nordrebirksgarderforening.dk

Foreningen dækker: Brønshøj, Gladsaxe, Herlev, Måløv, Kirke Værløse, Smørum, Ledøje, Birkerød, Gentofte, Furesø, Rudersdal, Hørsholm og Lyngby.

KOMMENDE ARRANGEMENTER

Skydning: *Coronaen har nu forhindret os i at skyde i meget lang tid, men vi håber på bedre tider og derfor starter efterårets skydninger mandag den 14. september kl 16.00 til 19.00 i skydekælderen under Lyngby Idrætsby med indgang ved svømmehallen. Her er damerne også velkommen.*

Fugleskydningen: *Planlægges til afholdelse mandag den 28. september kl 16.00 også i skydekælderen. Husk at medbringe en madpakke til egen fortæring i skydekælderen. Fugleskydningen er en noget andet "skægskydning", og derfor er hele familien velkommen. Der skydes til en fugl i træ med skjulte jernplader på bagsiden.*

AFHOLDTE ARRANGEMENTER

Mandag den 2. marts fik vi indviet vores nye fane i kommunalbestyrelsessalen på Lyngby Rådhus. Den kongelige Livgardens chef, oberst Mads Rahbek, der som stedfortræder for Dronningen slog det første søm i den nye fane. Borgmester Sofia Osmani slog nummer to søm i for Landet og vores formand Lars Rønne slog det tredje i for foreningen. Tambourerne spillede Hunnørmarch for Konge og Flag, Landsoldaten samt Nordre Birks fanfare. Se mere på s. 6 i GBL maj.

Vi samler på e-mail adresser: På jer, der endnu ikke har afleveret jeres mailadresse til os, så vi hurtigt kan sende jer nye datoer.

Vi håber, I alle er friske og er kommet godt igennem Coronaen indtil videre.

Maj 65 Jørgen Skov Andersen

Nordsjælland GF 16 - 3/12 1909

Formand: NOV-75 Bo Toft Rasmussen
Bøgevej 11, 3400 Hillerød
Tlf. 27 26 49 01
Mail: bo@botoft.dk
www.nsgarder.dk
Facebook: Søg på Nordsjælland GF

Mindeord: Det er med sorg vi har modtaget meddelelse om, at vort æresmedlem, garder nr. 859 NOV 1948 gårdejer Jørgen Nielsen, Kvinderup, er afgået ved døden d. 6. april efter længere tids sygdom. Jørgen meldte sig ind i Nordsjællands Garderforening straks efter hjemsendelsen i 1949 og var således medlem i 71 år. Jørgen sad i bestyrelsen fra 1954-64 og var sekretær de sidste 6 år. Fra 1971-97 var Jørgen vores trofaste fanebærer og repræsenterede Nordsjællands Garderforening utallige gange. Jørgen blev bisat Lørdag d.11. april fra Slangerup Kirke. På grund af de gældende personbegrænsninger ved kirkelige handlinger var NSG alene repræsenteret ved Fanen. Æret være Jørgen Nielsens minde.

Bo Toft

Stevns GF 31 - 20/7 1913

Formand: NOV-67 Søren Sørensen
Bøgevænget 8, 4672 Klippinge
Tlf. 56 56 14 00 / 40 40 84 00
Mail: boso@privat.dk
www.stevnsgarderforening.dk

Sydsjælland GF 07 - 27/10 1907

Formand: NOV-67 Erik O. H. Mikkelsen
Helgesvej 99, Gelsted, 4160 Herlufmagle
Tlf. 40 15 18 24
Mail: hm.rev@mail.dk
www.sydsjaellandsgarderforening.dk
Facebook: Søg på Sydsjælland GF

Søndre Birk
GF 61 - 14/6 1938

Formand: MAj-70 Jens Crone
Fasanvænget 94, 2791 Dragør
Tlf. 25 25 50 02
Mail: jens.crone@gmail.com
www.sbg.dk
Facebook: Søg på Søndre Birk GF

Corona-status: Den udskudte Generalforsamling kan vi ikke sætte en fast dato på, da vi i skrivende stund endnu ikke har fået en accept på lokale-booking hos Glostrup Kommune. Vi melder ud, så snart vi med sikkerhed har en fast dato, som vi håber, vi kan bringe i Garderbladets august nummer. Datoen vil blive givet på e-mail og Facebook.
Fugleskydningen: Bestyrelsen har besluttet, med stor ærgrelse, at aflyse den i år. Arrangementet er af en sådan art, med deltagerne i tæt kontakt over mange timer, vilkår som gør det meget svært at overholde de sundhedsfaglige anvisninger.
DG kampagne for nye medlemmer: Jeg vil benytte den ledige spalteplads til at gentage opfordringen til jer, gamle gardere, om at se jer omkring i jeres omgangskreds/netværk efter en gammel garder, der ikke er medlem af en garderforening. Det kan være en kammerat fra din egen årgang, en søn/datter, en nevø/niece, en arbejdskollega, en nabo, etc. Der er stadig en lille velkomstpakke fra De danske Garderforeninger, plus en fl. Garderportvin til dig, når det nye medlem er indmeldt i Søndre Birks Garderforening og kontingentet er betalt
Facebook: Vi har en Facebook gruppe, kun for medlemmer i Søndre Birks Garderforening. Er du på Facebook og ikke med i gruppen endnu, så ser vi frem til at få en anmodning om optagelse fra dig.
E-mail adresse: Modtager du aldrig e-mails fra os? Så send din e-mailadresse til nielslangstrup@youmail.dk og modtag foreningens nyhedsbreve fremover.

Feb. 71 Carl Aage Lausten

Vestlolland
GF 50 - 20/1 1924

Formand: NOV-65 Jens Høyer
Strandvej 5, 4900 Nakskov
Tlf. 23 25 73 06
Mail: strandvej05@gmail.com

MØLLER & MADSEN
REGISTRERET REVISIONSAKTIESELSKAB
Tjørne Allé 2, 4200 Slagelse
Tlf.: 58 50 58 51
CVR-nr. 30 83 56 54
mm@moller-madsen.dk
www.moller-madsen.dk

Slagelse Diamanten ApS
v/ Henning Hansen
www.slagelsediamanten.dk
20 42 36 27

Trørød Entreprise
Bygger på erfaring
www.trorodentreprise.dk info@trorodentreprise.dk

Vestsjælland
GF 13 - 23/5 1909

Formand: JUN-97 Lars Goth Fravsbøl
Rosenvej 4, 4241 Vemmelev
Tlf. 31 37 45 90
Mail: lgfravsbol@gmail.com

Garderforeningerne i udlandet
REGION 6

Vicepræsident
Amin Amirian
Tlf. +44 (0) 741 153 4422
Mail: amin.amirian@gmail.com

Australien
GF 98 - 23/10 1984

Formand: MAR-94 Jacob M. Hoffmeyer
46 Devenport Street, Lyons 2606, ACT, Australia
Tlf. +61 437 437 842
Mail: jacob@hoffmeyergraphics.com

Kalifornien
GF 92 - 15/3 1942

Formand: NOV-54 Krisitan Poulsen
161 Oak Meadow Road, Sierra Madre, CA
91024-2661, USA
Tlf. 1 (626) 3553 371
Mail: scankp1@verizon.net
www.garderforening.dk/califgf.htm

Mellemstaterne
GF 93 - 13/2 1943

Formand: MAR-86 Peter BK Diessel
2650 N. Lakeview Avenue
Unit 3008, Chicago, IL 60614
Tlf. (847) 690-1774 / 312-882-9191
Mail: peter@thediessels.com
Facebook: Søg på Mellemstaternes GF

New York
GF 91 - 31/5 1928

Formand: JUL-78 Claus Aa. Friis
1241 Hulls Highway, Southport, CT 06890, USA
Tlf. 1 203 259-0767
Forening: new_york_garderforening@hotmail.com
Mail: klarsen@wwalliance.com
Facebook: Søg på New York GF

Hej alle sammen. En lille hilsen fra NY Garderforening. Vi håber at I har det godt selvom omstændighederne kunne være bedre. Det er snart et stykke tid siden vi har sendt lidt materiale til Garderbladet så her et billede samt tekst fra et kald den 16. april hvor en del Gardere 'mødtes' på ZOOM for at udbringe en skål for H.M. Dronningens fødselsdag. NYGF plejer normalt at mødes weekenden før eller efter men pga. Corona så kom vi op med et alternativ i tro Garder stil.

Kristian Larsen

NEW YORK GF: En fin tilmelding i disse tider. 9 Gardere fra NYGF 'mødtes' på et online kald den 16. april 2020 for at udbringe en skål og hurra for H.M. Dronningen i anledning af Hendes 80 års fødselsdag. Garder Larsen (hold August 2000) arrangerede kaldet den 16. april kl 17:30 lokal tid (lige inden midnat i Danmark selvfølgelig).

Pacific Northwest
GF 97 - 9/10 1968

Formand: FEB-81 Kenneth Olsen
15706 NE 65 Street, Redmond, WA 98052, USA
Tlf. 1 206 963-3334
Mail: vko61@hotmail.com
www.garderforening.dk/pacificnorthwestgf.html

Singapore
GF 100 - 3/3 2003

Formand: JUL-91 Søren Bo Duvier Nielsen
Haig Court 13-02, 152 Haig Road, Singapore, 438791
Tlf. +65 9066 8726
Mail: sduvier@hotmail.com **Skype:** sduvier
www.garderforening.dk/singaporegf.html

Storbritannien
GF 99 - 22/4 1992

Formand: Amin Amirian
Tlf. +44 (0) 741 153 4422
Mail: amin.amirian@gmail.com
www.garder-uk.com
Facebook: Søg på Storbritannien GF

Vest Kanada
GF 95 - 18/10 1944

Formand: FEB-71 Jan Bjerreskov
PO Box 1021, Black Diamond, AB T0L 0H0, Canada
Tlf. (403) 808-3433
Mail: bjerre@telusplanet.net
www.garderforening.dk/wcgf.html

Øst Kanada
GF 96 - 11/3 1958

Formand: JAN-74 Poul Rasmussen
111 Rexway Dr. Georgetown, ON L7G 1R3, Canada
Tlf. 905 873 7929
Mail: poulj.rasmussen@gmail.com
www.garderforening.dk/ecgf/html

Personalia

Runde fødselsdage (fra 50) bringes automatisk. Fødselsdage nævnes fra d. 15. i måneden til d. 14. i følgende måned. Meddelelse til redaktionen er kun nødvendig, hvis dagen ikke ønskes nævnt.
Bryllupsdage mm. skal anmeldes til redaktionen. **Dødsfald** anmeldes til DG sekretariat.

Bryllupsdage

Diamantbryllup

19.06	**NOV-55** 160 Paul Marcussen og Fru Inge Lavettem 79, 7900 Ringsted	**GF 13**

90 år

14.07	**MAJ-50** 320 Boris Orloff Christensen Toftevænget 53, 8370 Hadsten	**GF 05**
16.07	**MAJ-51** 210 Helge Harmsen Bøgevej 18, 8300 Odder	**GF 12**
26.07	**MAJ-52** 509 Kaj Christensen Grønningen 18, 8600 Silkeborg	**GF 30**
26.07	**MAJ-51** Berner Christensen Hovedgaden 54b, St 0003, 4050 Skibby	**GF 16**
31.07	**NOV-49** 446 Arne Bronton 4724 Oak Leaf Drive Naples, Fl 34119-8574, USA	**GF 93**
05.08	**NOV-51** 839 Erik Juul Andersen Egevej 77, 5683 Haarby	**GF 22**
10.08	**NOV-51** 774 Finn Hye Marvig Nielsen Gyldenløvesvej 38, 8700 Horsens	**GF 03**

85 år

15.06	**NOV-54** 841 Jens Anton Klausen Vestergaard Galgehøjvej 6, 8831 Løgstrup	**GF 15**
18.06	**MAJ-55** 752 Erik Mariager Hæstrupvej 255, Hæstrup, 9800 Hjørring	**GF 56**
22.06	**MAJ-55** 768 Niels Helmer Hansen Lyngvejen 2, Horreby, 4800 Nykøbing F	**GF 14**
25.06	**NOV-54** 435 Bent Ove Nielsen Stengadevej 38, Stengade, 5953 Tranekær	**GF 24**
25.06	**MAJ-55** 828 Poul Flemming Thrane Nordvangsparken 64, 3460 Birkerød	**GF 10**
26.06	**NOV-55** 008 Søren Hedegaard Tøjsmosevej 28, Albjerg, 5883 Oure	**GF 37**
27.06	**MAJ-55** 656 Morten Kaas-Rasmussen Kirsebærvej 15, 4700 Næstved	**GF 07**

28.06 **NOV-53** **GF 01**
119 Poul Lynggaard
Hviddingvej 27
2610 Rødovre

05.07 **NOV-55** **GF 13**
531 Svend O. H. Andersen
Sletten 26, Benløse
4100 Ringsted

07.07 **NOV-55** **GF 02**
088 Bent Mølhede
Ved Lunden 14, Vejrup
5491 Blommenslyst

11.07 **MAJ-55** **GF 34**
962 Henning Chr. Madsen
Ørnevej 21, Furreby
9480 Løkken

11.07 **NOV-55** **GF 75**
107 Carsten Bomholt
Skovvejen 36
8850 Bjerringbro

11.07 **NOV-54** **GF 92**
484 Kristian Poulsen
161 Oak Meadow Road
Sierra Madre Ca
91024-2661, USA

25.07 **NOV-55** **GF 18**
331 Jens P.N. Frederiksen
Gammel Strandvej 422 A
3060 Espergærde

26.07 **NOV-55** **GF 14**
412 Erik Mogensen
Eriks Vej 19
4930 Maribo

05.08 **NOV-55** **GF 56**
324 Therkel Kidde Nørgaard
Vestergade 36
9760 Vrå

10.08 **NOV-55** **GF 10**
071 Christian Nielsen
Forchhammersvej 97
9000 Aalborg

80 år

16.06 **MAR-60** **GF 15**
276 Hans Peter Jensen
Thybovej 9, Knudstrup
8620 Kjellerup

19.06 **JUL-59** **GF 34**
266 Kjeld Højslet
Jeppe Aakjærsvej 6
9640 Farsø

20.06 **MAJ-59** **GF 51**
093 Ejnar J. Schmidt
Louisevej 7, Lumby
5270 Odense N

24.06 **MAJ-59** **GF 18**
039 Niels Hansen
Helsingevej 98 A
3300 Frederiksværk

24.06 **SEP-59** **GF 01**
330 Bent Nielsen
Træets Kvarter 6
2750 Ballerup

02.07 **JAN-60** **GF 52**
091 Christian J. L. Jensen
Kalvehaven 12
4690 Haslev

08.07 **NOV-59** **GF 18**
505 Arnold Jensen
Stjernevænget 4
3320 Skævinge

17.07 **JAN-62** **GF 04**
Tonni Møller
Hindingvej 11, Nors
7700 Thisted

18.07 **JAN-60** **GF 46**
158 Claus Peter Hissel
Hasselkær 14, Felsted
6200 Aabenraa

18.07 **MAR-59** **GF 95**
943 Kurt Nielsen
131 - 8. Ave. Nw
Calgary, Alta, T2m 0a5
Canada

19.07 **MAR-60** **GF 15**
216 Peder Kristian Olsen
Stenager 10, Ørum
8830 Tjele

20.07 **MAR-62** **GF 10**
301 Henrik Gertsen
Vestergade 122
9700 Brønderslev

23.07 **JAN-60** **GF 66**
149 Niels Ejler Jørgensen
Drejerbakken 21
5592 Ejby

25.07 **JAN-60** **GF 32**
053 Niels Ole Secher
Vejlevej 87, Hørup
7300 Jelling

26.07 **JAN-60** **GF 17**
168 Thomas Aa. Thomasen
Karlebyvej 112, St Karleby
4070 Kirke Hyllinge

30.07 **JUL-60** **GF 33**
544 Jørgen Eggert-Larsen
Julievej 7
5500 Middelfart

31.07 **NOV-59** **GF 32**
464 Jørgen Bomholt
Agernhavevej 118, Tiufkær
7000 Fredericia

02.08 **NOV-59** **GF 36**
463 Ole W. Andersen
Højdedraget 21 A
8660 Skanderborg

14.08 **NOV-61** **GF 01**
Finn O. Møller
Strandboulevarden 105,
1.Tv., 2100 København Ø

75 år

18.06 **MAR-65** **GF 13**
046 Knud H. Rasmus sen
Marsk Stigs Vej 150 A
4220 Korsør

22.06 **MAJ-64** **GF 13**
Tage Hansen
Daphnevej 8, Drøsselbjerg
4200 Slagelse

23.06 **JUL-69** **GF 01**
Henrik Grønholm
Randbølvej 38
2720 Vanløse

23.06 **MAR-66** **GF 10**
819 Flemming Gregersen
Ditlev Bergs Vej 38, 05. Th
9000 Aalborg

25.06 **MAJ-64** **GF 30**
329 Rasmus Sørensen
Paradisbakken 20
8600 Silkeborg

25.06 **MAR-66** **GF 60**
889 Erik Thøge Henningsen
Lerløkke 33, Vester Sottrup
6400 Sønderborg

27.06 **MAR-67** **GF 16**
729 Per B.Christiansen
Lillevang 3
3650 Ølstykke

28.06 **JAN-65** **GF 05**
889 Birger Østergaard Ravn
Hasseltoften 13
8361 Hasselager

29.06 **SEP-64** **GF 14**
598 Ole Clausen
Nørregade 14
4930 Maribo

04.07 **MAJ-65** **GF 02**
315 Ole Bjarne Svop
Carl Nielsensvej 60
5792 Årslev

04.07 **MAJ-65** **GF 57**
222 Aksel Pustelnik
Nørre Vilstrup Bygade 3
6100 Haderslev

06.07 **MAJ-65** **GF 01**
285 Erik Ellegaard Hansen
Knøsen 16
2670 Greve Strand

07.07 **SEP-66** **GF 08**
Erik Moestrup
Amtsvejen 133, Mellerup
8930 Randers Nø

08.07 **MAR-65** **GF 15**
957 Villads Bengtsen
Vesterled 30
8832 Skals

09.07 **SEP-65** **GF 17**
566 Mogens F. Nielsen
Garboparken 60
4550 Asnæs

09.07 **JAN-65** **GF 78**
800 Henning Lajer
Amagerbrogade 143, 1.Th.
2300 København S

11.07 **NOV-64** **GF 50**
805 Dan P. N. Eriksen
Skodsebøllevej 21
4920 Søllested

12.07 **MAJ-66** **GF 62**
096 Ove Ulrik Knudsen
Duevej 3a
3450 Allerød

12.07 **SEP-65** **GF 62**
517 Søren Gaston Vilsøe
Andersen Nexø Vej 15
2860 Søborg

15.07 **NOV-63** **GF 34**
094 Harly S. C. Munkholm
Søndergade 23
9640 Farsø

16.07 **JUN-67** **GF 02**
804 Erik Asmussen
Spangsvej 72, Villestofte
5210 Odense Nv

16.07 **NOV-65** **GF 10**
Jes Jørgen S.
Simmelsgaard
Tranum Engvej 194
9460 Brovst

18.07 **MAJ-66** **GF 02**
076 Johannes N. Weber
Birkelunden 52, Ejlstrup
5200 Odense V

19.07 **SEP-65** **GF 08**
505 Anders Bach Andersen
Møgelvangsvej 30
8970 Havndal

20.07 **MAJ-64** **GF 03**
438 Ole Storm Bondesen
Sydvestvej 23
8700 Horsens

22.07 **MAJ-65** **GF 12**
209 Peter Henning Jensen
Skolevænget 12, Hou
8300 Odder

26.07 **JAN-65** **GF 13**
937 Jens Nygaard Jensen
Eskemosevej 11
4100 Ringsted

27.07 **MAR-65** **GF 37**
007 Jens Groth Lauritsen
Oldemarksvej 2
5970 Ærøskøbing

27.07 **JAN-65** **GF 02**
844 Bent Johansen
Julagervænget 72
5260 Odense S

28.07 **JUL-65** **GF 55**
331 Niels Peter Munk
Næsset 1
8700 Horsens

28.07 **NOV-65** **GF 62**
657 Jørgen Illemann
Hellerupgårdvej 15a
2900 Hellerup

29.07 **NOV-64** **GF 10**
834 Søren Lund
Seefeldtslundvej 6
9293 Kongerslev

31.07 **JUN-67** **GF 61**
986 Torben Bruus Madsen
Blåmejsevej 3
2600 Glostrup

02.08 **JUL-65** **GF 17**
372 Ole Holst Nielsen
Torvevangen 9
4550 Asnæs

02.08 **MAJ-65** **GF 50**
201 Kaj Andersen
Vestre Landevej 318
4952 Stokkemarke

04.08 **SEP-64** **GF 28**
602 Frank Dølby
Gabelsvej 29h
6740 Bramming

05.08 **JUL-65** **GF 17**
Erik Mogensen
Jagtvej 2
4040 Jyllinge

06.08 **SEP-65** **GF 55**
616 Knud Vorbjerg
Nødagervej 10 A
8560 Kolind

07.08 **SEP-66** **GF 18**
390 Leif Edgard Larsen
Savværksvej 1, Nødebo
3480 Fredensborg

10.08 **JAN-65** **GF 14**
845 Karl Egon Koppelgaard
Refshalevej 65
4930 Maribo

10.08 **JAN-65** **GF 07**
809 Peter Larsen
Grønnegade 33, 2. 0001
4700 Næstved

10.08 **SEP-66** **GF 39**
431 Vagn Porup Olsen
Risvænget 5
6990 Ulfborg

12.08 **JUL-65** **GF 32**
Per Larsen
Hjørnevej 2, Gammelby
7323 Give

70 år

16.06 **OKT-70** **GF 23**
Edvard Roed Jakobsen
Ejstrupvej 22, Kejlstrup
7362 Hampen

18.06 **JUL-71** **GF 05**
Ejler Møller Petersen
Ladegårdsbakken 11
8380 Trige

24.06 **JUL-72** **GF 18**
Erik Christiansen
Åvangen 30
3250 Gilleleje

26.06 **GF 02**
Aage R.L. Kromann
Hesbjergvænget 34
5230 Odense M

03.07 **FEB-71** **GF 02**
John Kristiansen
Brolandvej 72, Agedrup
5320 Agedrup

05.07 **FEB-71** **GF 04**
Askov Stentoft
Grydetorv 22, 4.
7700 Thisted

06.07 **GF 37**
205 Frank Myhrvold
Brændeskovvej 21, Tved
5700 Svendborg

08.07 **MAJ-70** **GF 05**
Poul Steen Sørensen
Græsvangen 227
8381 Tilst

09.07 **JAN-71** **GF 55**
Jes Møller Kruse
Kanalbakken 4, Enslev
8500 Grenå

10.07 **FEB-71** **GF 23**
Holger Østergaard
Keldsgårdvej 6, Linå
7451 Sunds

14.07 **JUL-71** **GF 50**
Henning Strange Thomsen
Resedavej 1
4900 Nakskov

17.07 **FEB-71** **GF 18**
Ib Schacht Hansen
Rolighedsvej 12
3400 Hillerød

17.07 **JUL-71** **GF 07**
Jannik Hartmann Ditlevsen
Bygaden 2
4736 Karrebæksminde

22.07 **NOV-71** **GF 19**
Ove Jensen Sønderby
Søtoft 18
7620 Lemvig

26.07 **MAJ-70** **GF 51**
Torben Steen Nielsen
Serupvej 44, Serup
5471 Søndersø

28.07 **JUL-71** **GF 18**
Kaj Kjær
Vinkelvej 8
3600 Frederikssund

29.07 **JUL-71** **GF 26**
Egon Andersen
Griegsvej 57
7500 Holstebro

29.07 **APR-72** **GF 02**
Knud Johansen
Slagkrogen 22
5220 Odense Sø

31.07 **FEB-71** **GF 46**
Christian Greve Hansen
Haderslevvej 7, Maugstrup
6500 Vojens

02.08 **JUL-71** **GF 14**
Per Amnitzbøl Rasmussen
Bøtøvej 154
4873 Væggerløse

02.08 **JUL-70** **GF 28**
Jacob Lauridsen
Varde Landevej 28, Gravlund
6800 Varde

02.08 **MAJ-70** **GF 51**
Karsten Helmut Nielsen
Smedevej 1, Tommerup St.
5690 Tommerup

08.08 **FEB-71** **GF 61**
Dennis Østerholt
Moesgården 100, Vindinge
4000 Roskilde

09.08 **JAN-71** **GF 01**
Per Hansen
Romerdalen 11f
5250 Odense Sv

12.08 **JAN-71** **GF 04**
Anders Kristensen
Skovvej 3
7755 Bedsted Thy

14.08 **FEB-71** **GF 61**
John Fuhrmann
Sportsvej 23, 01.Tv
2600 Glostrup

60 år

16.06 **OKT-80** **GF 43**
Torben Winther Janum
Kuhlaus Vej 2
9900 Frederikshavn

17.06 **FEB-81** **GF 37**
Benny Jensen
Skyttevej 38
5700 Svendborg

17.06 **DEC-83** **GF 61**
Erik Kristensen
Peter Petersens Alle 45
2791 Dragør

18.06 **OKT-80** **GF 01**
Mads Kristian Dejgaard
Bistrup Byvej 16
3460 Birkerød

18.06 **MAJ-79** **GF 45**
Eskild Olsen
Thorsvænge 55
4673 Rødvig Stevns

20.06 **JAN-80** **GF 16**
Torben Christensen
Asgård 35
3600 Frederikssund

21.06 **FEB-81** **GF 32**
Arne G. Jørgensen
Jerlevgårdvej 66, Jerlev
7100 Vejle

21.06 **JUL-81** **GF 05**
Torben Bojesen Udengaard
Enghavevej 8
8543 Hornslet

22.06 **FEB-81** **GF 18**
Torben Birkemose Jakobsen
Egholmen 3
3400 Hillerød

22.06 **JUL-81** **GF 42**
Claus Ørsted Christensen
Gl. Vindingevej 158
5800 Nyborg

25.06 **NOV-78** **GF 29**
Kim Robert Palm
Odensevej 62
5500 Middelfart

29.06 **MAJ-80** **GF 11**
Jens Erik Kofoed-Dam
Gadegårdsvejen 6
3730 Nexø

30.06 **OKT-80** **GF 27**
Erik Ringgård
Glyngørevej 76, V. Lyby
7800 Skive

03.07 **JAN-80** **GF 03**
Erik Paaske
Ørestads Boulevard 55a
2300 København S

05.07 **MAJ-80** **GF 61**
Kim Preben Jensen
Slettebjergvej 13, 1.
2750 Ballerup

06.07 **APR-79** **GF 46**
Klaus Terp
Kliplevsøndergade 8
6200 Aabenraa

08.07 **JAN-80** **GF 10**
Steen Plambek Bengtsen
Dr. Alexandrines Vej 11
9600 Aars

09.07 **OKT-80** **GF 41**
Niels Peter Bülow
Høgda 5 B
N-3034 Drammen, Norge

09.07 **AUG-79** **GF 01**
Christian Qvick
Nilensvej 5
2770 Kastrup

11.07 **JAN-80** **GF 06**
Søren Madsen
Alpehøj 10
6000 Kolding

14.07 **AUG-82** **GF 05**
Bo Lauenborg
Gentoftevej 5
8000 Aarhus C

15.07 **OKT-80** **GF 15**
Kaj Tougaard
Rogenstrupvej 15 B
8831 Løgstrup

18.07 **NOV-81** **GF 18**
Ken Haslet
Banetorvet 2, 2. 0016
3450 Allerød

18.07 **JUN-81** **GF 01**
Frank Skov Madsen
Lemnosvej 11, St.
2300 København S

20.07 **JUL-81** **GF 30**
Jens Ole Jensen
Hjejlevej 23
8641 Sorring

22.07 **JAN-80** **GF 15**
Erik Øllegaard Johnsen
Tolstrupgård
Silkeborgvej 67
8800 Viborg

22.07 **JAN-80** **GF 56**
Benny Godtfredsen
Kirkevænget 2
9850 Hirtshals

26.07 **OKT-80** **GF 03**
Per Skjødt Christensen
Dalagervej 53 A
8700 Horsens

01.08 **NOV-81** **GF 18**
Teis Krebs
Rytterværnet 77
3520 Farum

03.08 **OKT-80** **GF 01**
Kim Milton Nielsen
Fåborgvej 46, Himmelev
4000 Roskilde

08.08 **FEB-81** **GF 43**
Karsten Jensen
Høgstedvej 16
9900 Frederikshavn

10.08 **JAN-80** **GF 15**
Poul Østergaard
Neptunvej 57
8800 Viborg

12.08 **JAN-80** **GF 05**
Jørn Mathiasen
Vesterbro 123, Stjær
8464 Galten

12.08 **APR-82** **GF 24**
Claes Peter Hansen
Torpevej 6, Torpe
5900 Rudkøbing

12.08 **JAN-83** **GF 41**
Jan Thestrup
Lindevej 13 A
3060 Espergærde

12.08 **JAN-80** **GF 46**
Ib-Rene Schrøder
Kirkevej 1a, Øster Højst
6240 Løgumkloster

13.08 **MAJ-80** **GF 01**
Sven Bandier
Firkløvervej 19
2400 København Nv

50 år

16.06 **JUL-91** **GF 15**
Finn Dalsgaard Nielsen
Horsdalvej 46, Vindum
8850 Bjerringbro

22.06 **MAJ-90** **GF 43**
Tommy Christensen
Napstjert Mosevej 8
9981 Jerup

26.06 **MAJ-90** **GF 50**
Anders Brehm Pedersen
Fastings Alle 32
4900 Nakskov

28.06 **JUL-90** **GF 57**
Jørn Thorsen Larsen
Fasanvej 55
5500 Middelfart

29.06 **JAN-90** **GF 46**
Hans Hansen
Gyvelvej 6
6520 Toftlund

02.07 **MAR-91** **GF 10**
Erik Staun
Sønderholm Hedevej 27
9240 Nibe

06.07 **MAR-91** **GF 36**
Per Rossen
Nørremarksvej 14, St.Th.
6000 Kolding

06.07 **MAR-92** **GF 01**
Carsten Kiørboe
Kofod Anchers Vej 37
3060 Espergærde

10.07 **JUL-90** **GF 29**
Henrik Lomholt Jessen
Jens Kromanns Vej 7
7000 Fredericia

11.07 **JUL-90** **GF 08**
Peter Lindberg Nielsen
Hørbygårdvej 3, Øls
9500 Hobro

13.07 **NOV-90** **GF 36**
Torben Jakobsen
Eskebækparken 18, St.Th.
8660 Skanderborg

19.07 **MAR-92** **GF 53**
Kenneth Kølleskov Hansen
N Valdemars Alle 9
4400 Kalundborg

19.07 **FEB-91** **GF 99**
Anders Christian Møller
55 Slaidburn Street
Sw10 Ojw London, UK

20.07 **MAJ-90** **GF 20**
Lars Thomas Larsen
Holmegaardsvej 71a
4684 Holmegaard

21.07 **JUL-90** **GF 10**
Thomas Junker
Gormsvej 18
9000 Aalborg

23.07 **NOV-91** **GF 05**
Kim Rasmussen Høeg
Skovlundgårdsvej 8
8260 Viby J

29.07 **MAJ-90** **GF 33**
Hans Christian Jørgensen
Mejerivej 14
5464 Brenderup Fyn

01.08 **JAN-90** **GF 34**
Mogens Dalsgaard
Mølgårdsvej 5 Vindblæs
9670 Løgstør

03.08 **JAN-90** **GF 59**
Ole Sodtmann Bundgaard
Bellisvænget 16, Hjerting
6710 Esbjerg V

04.08 **NOV-91** **GF 04**
Jeppe Hundahl
Drengshøj 6, Tingstrup
7700 Thisted

11.08 **JUL-90** **GF 02**
Frank Henrik Larsen
Birkevej 14
5492 Vissenbjerg

12.08 **NOV-90** **GF 60**
Rene Hansen
Gertrud Raskvej 14
3900 Nuuk, Grønland

13.08 **JUL-92** **GF 32**
Søren Dalsgaard Nielsen
Tranebovej 39
8723 Løsning

Dødsfald

NOV-46 **GF 02**
494 Bent Lademann

NOV-46 **GF 59**
549 Børge Dalskov

MAJ-48 **GF 13**
417 Troels Harmundal

NOV-48 **GF 16**
859 Jørgen Nielsen

MAJ-52 **GF 10**
199 Kjeld Riise Nielsen

NOV-52 **GF 02**
643 Erling Lund

NOV-52 **GF 02**
980 Gudmund Christensen

MAJ-53 **GF 36**
466 Carl Henrik Michelsen

NOV-53 **GF 07**
604 Jørgen Bagger Christensen

MAJ-56 **GF 20**
199 Erik Svingel

MAJ-56 **GF 43**
358 Peter Storgaard Madsen

NOV-57 **GF 05**
046 Peder Hilme Villadsen

MAJ-62 **GF 51**
478 Preben Fonnensbech

JUL-62 **GF 18**
564 Søren Eskildsen

MAJ-64 **GF 21**
275 Henning Hansen

Tak

Tak til Haderslev Garderforening for opmærksomheden i anledningen af min 70 års fødselsdag. Selv i disse svære tider.
Garder juli 71. Steen Møller.

Tak for opmærksomheden i anledning af min 75 års fødselsdag den 26.4.2020. Tak for alle de mange lykønskninger og en særlig tak til GF i Kbh. for gaven.
Erik Schlüter SEP/66

Mange tak til Haderslev Garderforening, i anledning af min 50-års fødselsdag, for lykønskningen samt for de 2 fine champagneglas. Med garderhilsen
Juli-90 Mikael Ridstrøm Lauritzen

Tak til Garderforeningen for Nordjylland for det smukke telegram fra formand Olav Vibild i anledning af min 85 års fødselsdag. Og tak til Skyttelauget for garderportvin og besøg af oldermand Flemming Hassing og fru Anne. Det glædede mig meget. Med garderhilsen
912 - Maj 55, Frank Nielsen

Tak for hilsner til bestyrelse og medlemmer i Hjørring Garderforening i anledning af min 80 års fødselsdag. Også mange tak for de dejlige hilsner fra kammerater indkaldt juli 59.
415267 juli 59 Bent Mikkelsen

Hjertelig tak til Nordsjællands Garderforening for krans og Fanevagt ved Jørgen Nielsens bisættelse. Trods den ubudne gæst "corona" blev det en smuk højtid i kirken, hvor Jørgen - 859 nov 48 - var omgivet af den nærmeste familie og ufattelig mange blomster.
Birthe Rud Nielsen

Få din takkehilsen i **GARDER**BLADET
Vi trykker din hilsen for kr. 75,00.
Send din tak til:
garderbladet@garderforeningerne.dk
(mærk med emnet "Tak").

GARDERMARCH ~~'20~~ '21

KÆRE MARCHDELTAGER

Om det til september vil være tilladt at gennemføre, er yderst usikkert. Om vores trofaste deltagere overhovedet har tid, når alt fra foråret er skubbet til efteråret, kan der kun gisnes om.
Om Livgarden til den tid ønsker at åbne kasernen for civile er umuligt at svare på.

Grundet de mange usikre omstændigheder har vi valgt, ikke at åbne tilmeldingen til årets Gardermarch.

Men bare rolig. Gardermarch kommer stærkt igen d. 26. september 2021. Vi ses.